

사 업 보 고 서

(제 47기)

사업연도 2022년 01월 01일 부터
2022년 12월 31일 까지

금융위원회

한국거래소 귀중

2023년 3월 23일

제출대상법인 유형 : 주권상장법인

면제사유발생 : 해당사항 없음

회 사 명 : 부국철강주식회사

대 표 이 사 : 손일호

본 점 소 재 지 : 광주광역시 광산구 하남산단9번로 90
(전 화) 062)950-7757
(홈페이지) <http://bks.co.kr>

작 성 책 임 자 : (직 책) 부장 (성 명)이명기
(전 화)062)950-7757

목 차

【대표이사 등의 확인】	_____	1
I. 회사의 개요	_____	2
1. 회사의 개요	_____	2
2. 회사의 연혁	_____	3
3. 자본금 변동사항	_____	4
4. 주식의 총수 등	_____	4
5. 정관에 관한 사항	_____	5
II. 사업의 내용	_____	7
1. 사업의 개요	_____	7
2. 주요 제품 및 서비스	_____	11
3. 원재료 및 생산설비	_____	12
4. 매출 및 수주상황	_____	17
5. 위험관리 및 파생거래	_____	20
6. 주요계약 및 연구개발활동	_____	21
7. 기타 참고사항	_____	21
III. 재무에 관한 사항	_____	22
1. 요약재무정보	_____	22
2. 연결재무제표	_____	23
3. 연결재무제표 주석	_____	23
4. 재무제표	_____	24
5. 재무제표 주석	_____	31
6. 배당에 관한 사항	_____	79
7. 증권의 발행을 통한 자금조달에 관한 사항	_____	81
8. 기타 재무에 관한 사항	_____	83
IV. 이사의 경영진단 및 분석의견	_____	92
V. 회계감사인의 감사의견 등	_____	98
1. 외부감사에 관한 사항	_____	98
2. 내부통제에 관한 사항	_____	99
VI. 이사회 등 회사의 기관에 관한 사항	_____	100
1. 이사회에 관한 사항	_____	100

2. 감사제도에 관한 사항	_____	101
3. 주주총회 등에 관한 사항	_____	103
Ⅶ. 주주에 관한 사항	_____	105
Ⅷ. 임원 및 직원 등에 관한 사항	_____	108
1. 임원 및 직원 등의 현황	_____	108
2. 임원의 보수 등	_____	109
Ⅸ. 계열회사 등에 관한 사항	_____	112
X. 대주주 등과의 거래내용	_____	113
XI. 그 밖에 투자자 보호를 위하여 필요한 사항	_____	114
1. 공시내용 진행 및 변경사항	_____	114
2. 우발부채 등에 관한 사항	_____	114
3. 제재 등과 관련된 사항	_____	115
4. 작성기준일 이후 발생한 주요사항 등 기타사항	_____	115
XII. 상세표	_____	116
1. 연결대상 종속회사 현황(상세)	_____	116
2. 계열회사 현황(상세)	_____	116
3. 타법인출자 현황(상세)	_____	117
【 전문가의 확인 】	_____	117
1. 전문가의 확인	_____	117
2. 전문가와의 이해관계	_____	117

【 대표이사 등의 확인 】

확 인 서

우리는 당사의 대표이사 및 신고업무 담당자로서 이 사업보고서의 기재내용에 대해 상당한 주의를 다하여 직접 확인·검토한 결과, 중요한 기재사항의 기재 또는 표시의 누락이나 허위의 기재 또는 표시가 없고, 이 사업보고서에 표시된 기재 또는 표시사항을 이용하는 자의 증대한 오해를 유발하는 내용이 기재 또는 표시되지 아니하였음을 확인합니다.

또한, 당사는 「주식회사의외부감사에관한법률」 제2조의2 및 제2조의 3의 규정에 따라 내부회계관리제도를 마련하여 운영하고 있음을 확인합니다.

2023년 3월 23일

부국철강주식회사

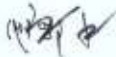
대표이사 손일호 

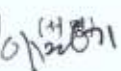
신고업무담당 부장 이명기 

대표이사확인서

I. 회사의 개요

1. 회사의 개요

1. 연결대상 종속회사 개황(연결재무제표를 작성하는 주권상장법인이 사업보고서, 분기·반기보고서를 제출하는 경우에 한함)

연결대상 종속회사 현황(요약)

(단위 : 사)

구분	연결대상회사수				주요 종속회사수
	기초	증가	감소	기말	
상장	-	-	-	-	-
비상장	-	-	-	-	-
합계	-	-	-	-	-

※상세 현황은 '상세표-1. 연결대상 종속회사 현황(상세)' 참조

1-1. 연결대상회사의 변동내용

구분	자회사	사유
신규 연결	-	-
	-	-
연결 제외	-	-
	-	-

중소기업 등 해당 여부

중소기업 해당 여부		해당
	벤처기업 해당 여부	미해당
중견기업 해당 여부		미해당

회사의 주권상장(또는 등록·지정)여부 및 특례상장에 관한 사항

주권상장 (또는 등록·지정)여부	주권상장 (또는 등록·지정)일자	특례상장 등 여부	특례상장 등 적용법규
주권상장	2008년 10월 14일	부	-

2. 회사의 연혁

가. 회사의 본점소재지 및 그 변경

(1) 본점소재지 : 광주광역시 광산구 하남산단9번로90(안청동)

(2) 공장 및 사무소 현황

○ 광주공장 : 광주광역시 광산구 하남산단9번로90(안청동)

○ 순천공장 : 전남 순천시 서면산단1길26

○ 익산공장 : 전북 익산시 석암로13길117

경영진 및 감사의 중요한 변동

변동일자	주총종류	선임		임기만료 또는 해임
		신규	재선임	
2017.03.24	정기주총	-	사외이사 김영권	-
2018.03.30	정기주총	-	대표이사 남상규 대표이사 손일호	-
2019.03.29	정기주총	-	감사 박형길	-
2020.03.27	정기주총	사외이사 임장배	-	사외이사 김 영권
2021.03.26	정기주총	-	대표이사 남상규 대표이사 손일호	-

* 2023년 3월 31일 정기주총에서 임장배 사외이사가 재선임 될 예정입니다.

3. 자본금 변동사항

자본금 변동추이

(단위 : 원, 주)

종류	구분	당기말	xx기 (20xx년말)	xx기 (20xx년말)
	발행주식총수	20,000,000	20,000,000	20,000,000

종류	구분	당기말	xx기 (20xx년말)	xx기 (20xx년말)
보통주	액면금액	500	500	500
	자본금	10,000,000,000	10,000,000,000	10,000,000,000
우선주	발행주식총수	-	-	-
	액면금액	-	-	-
	자본금	-	-	-
기타	발행주식총수	-	-	-
	액면금액	-	-	-
	자본금	-	-	-
합계	자본금	10,000,000,000	10,000,000,000	10,000,000,000

최근5사업연도중 자본금 변동사항이 없습니다

4. 주식의 총수 등

가. 주식의 총수 현황

(기준일: 2022년 12월 31일)

(단위: 천주)

구 분		주식의 종류			비고
		보통주	-	합계	
I. 발행할 주식의 총수		40,000	-	40,000	-
II. 현재까지 발행한 주식의 총수		20,000	-	20,000	-
III. 현재까지 감소한 주식의 총수		-	-	-	-
	1. 감자	-	-	-	-
	2. 이익소각	-	-	-	-
	3. 상환주식의 상환	-	-	-	-
	4. 기타	-	-	-	-
IV. 발행주식의 총수 (II-III)		20,000	-	20,000	-
V. 자기주식수		-	-	-	-
VI. 유통주식수 (IV-V)		20,000	-	20,000	-

나. 자본금 및 1주당가액

(2022.12.31 현재)

(단위 : 원)

구분	종류	자본금(액면총액)			1주당가액			비고
		재무제표상 자본금 (A)	발행주식의 액면총액 ('가'의 IV×B)	유통주식의 액면총액 ('가'의 VI×B)	1주당 액면가액 (B)	자본금÷ 발행주식의 총수 (A÷ '가'의 IV)	자본금÷ 유통주식수 (A÷ '가'의 VI)	
기명식	보통주	10,000,000,000	10,000,000,000	10,000,000,000	500	500	500	
합 계		10,000,000,000	10,000,000,000	10,000,000,000	500	500	500	

5. 정관에 관한 사항

정관 변경 이력

정관변경일	해당주총명	주요변경사항	변경이유
2019.03.29	제44기 정기주주총회	(변경전) 제9조(주권의 종류) (변경후) 제9조(주식및신주인수권증서에 표시되어야할 권리의 전자등록)	전자증권법시행에 따라 변경
2019.03.29	제44기 정기주주총회	(변경전) 제29조(이사의 수) (변경후) 제29조(이사의 수) ②항 신설사외이사의 사임· 사망 등의 사유로 인하여 사외이사의 수가 제1항에서 정한 이사회 의 구성요건에 미달하게 되면 그 사유가 발생한 후 처음으로 소집되는 주주총회에서 그 요건에 합치되도록 사외이사를 선임하여야 한다.	사외이사의 사임· 사망 등으로 인한 결원시 상 법상 예외 규정을 적용받을 수 있도록 문구 조정
2019.03.29	제44기 정기주주총회	(변경전) 제43조의2(외부감사인 선임) (변경후) 제43조의2(외부감사인 선임) 이 회사는 주식회사 등의 외부감사에 관한 법률 의 규정에 의한 감사인선임위원회의 승인을 받 아 감사가 선정한 외부감사인을 선임하며 그 사 실을 선임한 사업년도 중에 소집되는 정기총회 에 보고하거나 주식회사 등의 외부감사에 관한 법률 시행령에서 정하는 바에 따라 주주에게 통 지 또는 공고하여야 한다.	개정 외부감사법 제10조에 따라 외부감사인의 선정권 변경 내용을 반영
2019.03.29	제44기 정기주주총 회	부칙 (신설)이 정관은 2019년 3월 29일부터 일부개정 시행한다. 다만, 제9조, 제11조, 제12조 및 제16 조 개정내용은 「주식·사채 등의 전자등록에 관 한 법률 시행령」이 시행되는 2019년 9월 16일 부터 시행한다.	개정에 따른 부칙추가

II. 사업의 내용

1. 사업의 개요

주요사업의 내용

당사는 철강제품의 제조 및 판매사업을 주요사업으로 영위하는 회사로서 제품제조를 위하여 광주광역시, 전북익산시 및 전남순천에 생산공장을 운영하고 있으며, 주요설비로는 열연 및 냉연 절단설비 및 강관제조 및 성형제품 제조설비를 보유하고 있습니다. 주요매출은 기아자동차를 포함한 자동차 관련업체, 삼성전자 광주공장을 포함한 가전업체에 열연, 냉연판재를 판매하고 있으며, 농협경제지주 및 기타 철강유통업체에 강관 및 성형제품을 판매하고 있습니다.

가. 업계의 현황

1) 산업의 특성

철강산업은 자동차, 기계, 조선등 제조업은 물론 토목, 건설에 이르기까지 국내 주요산업분야에 필수적인 기초 소재를 공급할 뿐 아니라, 여타산업과의 전방효과와 후방연쇄 효과가 높아 기간산업의 역할을 담당하고 있으며, 자본 및 기술집약적인 장치산업입니다.

2) 산업의 성장성

철강산업은 자동차, 조선, 가전, 건설 등 철강 수요산업에 기초 원자재를 공급하는 산업으로서, 70년대 이후 경제발전에 중추적인 역할을 수행해 온 국가 기간산업입니다. 근래에 와서는 세계적인 경기침체와 철강재 공급과잉현상의 지속으로 수익성이 악화되는 등 철강산업의 성장세가 주춤하고 있는 상황입니다. 그러나 철강은 대표적인 장치산업으로서 내수경기 회복 및 수출산업의 성장, 중국경제 성장 등에 따른 지속적인 수요가 예상되며, 장기적인 관점에서는 비교적 안정적인 성장이 전망됩니다.

3) 경기변동의 특성

철강산업은 자동차, 기계, 조선, 건설등 철강수요산업의 경기여건에 따라 경기변동 영향을 크게 받고 있으며 국가기간산업으로서 계절적 경기변동은 상대적으로 적다 할 수 있습니다.

4) 경쟁요소

국내 철강시장은 POSCO, 현대제철, 동국제강, 현대강관 등과 같은 메이저 업체들이 국내 대형 수요자에 대하여 자체 판매를 통하여 공급이 이루어지고 있으며, 중소기업 등 중소형 수요자에 대하여는 이들 메이저 업체들의 판매대리점들에 의하여 제품이 공급되는 형태를 이루고있습니다. 이중 열연제품은 POSCO의 열연판매대리점이 전 통적인 시장 우위를 점유하고 있으나, 후발업체인 현대제철이 철강 시장에 진입하면서 시장내 경쟁이 심화되고 있습니다. 또한 대외적으로는 관세가 없어지고 제조기술의 일반화로 중국, 인도등 후발국들의 추격이 거세지면서 저가의 저품질 제품이 국내로 유입되고 있습니다.

5) 자원조달의 특성

당사는 공정상 기준으로 제2차 가공업체로 분류되며 기타 제강업체는 철광석과 석회석 및 유연탄을 원료로 하는 전로업체와 고철을 원료로하는 전기로 업체로 구분되고 있습니다.당사는 주요 구매처인 포스코의 원재료 수급정책에 따라 큰 영향을 받고 있습니다.

나. 회사의 현황

(1) 영업개황

(가) 영업개황

당사는 1976년 8월에 현재의 상호로 법인을 설립하여 이듬해인 77년에는 posco의 지정판매점으로 선정된 이후 30여년동안 건설,자동차,가전,조선 및 농가등 여러 수요가의 생산활동에 도움이 되고자 꾸준한 노력과 성장을 이룩하여 왔습니다.

2022년은 상반기 해외 전쟁에 기인한 원자재 가격상승으로 수익성확보에 유리한 영

향이 있었으나, 하반기이후 중국 내수부진에 따른 인한 저가 수입재 유입으로 철강가격 하락 및 대형사 침수사고등 으로 인하여 고객사 납기,가격 대응등 영업환경이 어려운 한해였습니다.

이러한 어려운 여건하에서도 당사의 2022년 매출액은 2,097억원이며, 영업이익은 59억원, 당기순이익은 71억원의 경영성과를 달성하였습니다.

(단위:백만원)

구 분	2022년	2021년	2020년	2019년	2018년
매 출 액	209,727	195,734	138,930	132,264	142,352
당기순이익	7,102	8,793	807	1,838	2,078
총 자 산	153,622	150,684	132,192	122,258	123,795

(2) 시장점유율

철강생산업체의 시장점유율은 파악하기가 용이하나 1차 유통센터 간의 시장점유율을 판단할 자료가 불충분하며, 최근 들어 현대제철 대리점 및 수입유통업체들이 늘어나고 취급 품목도 다변화 추세에 있으므로 시장점유율 집계에 어려움이 있습니다.

참고로 포스코 열연판매점 8개사의 간의 시장점유율은 다음과 같습니다.

(단위 : 억원,%)

업체명	매 출 액			시장점유율 (2021년기준)
	2021년	2020년	2019년	
부국철강(주)	1,957	1,389	1,322	
(주)원스틸	3,259	2,467	2,570	
태창철강(주)	3,194	2,140	2,107	
삼현철강(주)	3,221	2,249	2,376	
(주)동양에스텍	2,007	1,366	1,598	
대동스틸(주)	1,654	1,064	1,076	
문배철강(주)	2,049	1,527	1,619	
(주)세아엘앤에스	5,478	2,539	2,886	
합 계	22,819	14,741	15,554	

※ 자료출처

:금융감독원 전자공시시스템(<http://dart.fss.or.kr>)에서 조회된 실적공시 내용과 당사가 수집한 자료로서, 당사 외의 수치는 사실과 다를 수 있습니다.

(3) 시장의 특성

당사 제품의 시장특성은 가전.자동차 등의 대형제조업체 및 협력사 수요와 농협(농가)수요로 대별되는 바, 관련산업의 경기동향 및 정부의 정책에 따라 수요가 좌우되는 특성을 지니고 있는 상태이며, posco로부터 원재료(열연코일,냉연코 일등)를 수급받아 1차 가공하여 호남지역 철강재 소요처(자동차, 가전, 농협등)에 납품하고 있는 업종입니다.

(4) 신규사업 등의 내용 및 전망

우리회사는 당해 사업년도에 진행중이거나 이사회 결의를 통하여 결정된 신규사업이 사업이 없습니다.

(5) 조직도



조직도

2. 주요 제품 및 서비스

가. 주요 제품 등의 현황

당사는 열연,냉연코일을 이용하여 자동차,가전업체등에 가공판매하고 있습니다. 각 제품별 매출액 및 총 매출액에서 차지하는 비율은 다음과 같습니다

(단위 :백만원)

사업부문	매출유형	품 목	구체적용도	주요상표등	매출액	비율
1차금속제조업	제 품	-스켈프	자동차,가전, 선박,건설등	-	35,494	16.9%
		-강 판		-	65,761	31.4%
		-강 관		-	22,016	10.5%
		-형 강		-	4,534	2.2%
		소계		-	127,805	60.9%
	상 품	-강 판	선박,기계, 교량,건설등	-	9,018	4.3%
		-강 관		-	5,702	2.7%
		-형 강		-	4,945	2.4%
		소계		-	19,665	9.4%
	원재료	-코 일	-	-	61,281	29.2%
	임가공외	-스켈프외	-	-	976	0.5%
계	-	-	-	-	209,727	100.0%

나. 주요 제품 등의 가격변동추이

(단위 :원/kg)

구분	제47기	제46기	제45기	비고
스켈프	1,224.67	981.79	834.10	
강 판	1,243.67	1,146.02	720.05	
강 관	1,413.21	1,296.04	927.43	
형 강	1,166.78	1,101.44	713.04	

(1) 산출기준

- 해당기간 품목별 매출액을 총 판매중량으로 나눈 단가입니다.

(2) 주요 가격변동원인

- 당사의 원재료 구매처인 포스코의 판매단가 변경에 따라 당사의 판매단가를 연동하여 변경 판매하고 있습니다.

3. 원재료 및 생산설비

가. 주요 원재료 등의 현황

당사의 주요원재료는 열연 및 냉연류 코일로서 대부분을 posco에서 조달하고 있습니다. 2022년도 품목별 매입액 및 총 매입액에서 차지하는 비율은 다음과 같습니다.

(단위 : 백만원)

사업부문	매입유형	품 목	구체적용도	매입액	비율	비 고
1차금속제조업	원재료	CR COIL	강판.강관. 형강제조	12,728	6.6%	POSCO외
		EGI COIL		9,626	5.0%	
		GA COIL		43,154	22.4%	
		GI COIL		19,205	10.0%	
		HGI COIL		17,395	9.0%	
		PO COIL		18,314	9.5%	
		HR COIL		51,873	26.9%	
		기 타		854	0.4%	
		소계		173,149	90.0%	
	상 품	후 판 및 기 타	건설자재등	18,829	9.8%	POSCO외
	저장품	-	-	508	0.3%	
	계	-	-	192,486	100.0%	

나. 주요 원재료 등의 가격변동추이

(단위 : 원/kg)

품 목	제47기	제46기	제45기
CR COIL	1,246.14	1,001.57	840.43
EGI COIL	1,337.18	1,101.62	873.67
GI COIL	1,265.64	1,096.91	769.54
GA COIL	1,338.01	1,073.97	959.90
HR COIL	1,059.32	997.24	641.95
HGI COIL	1,270.71	1,122.83	747.21
PO COIL	1,070.07	856.49	650.36

(1) 산출기준

- 당사 원재료는 대부분 포스코에서 구매하며, 구매단가는 총매입 금액을 총구매수량으로 나눈것입니다.

(2) 주요 가격변동원인

- 국내외 철강가격 상승요인에 의한 포스코의 출고가격 인상에 따라 전년대비 인상되었습니다.

다. 생산능력 및 생산능력의 산출근거

(1) 생산능력

(단위 : 톤)

사업부문	품 목	사업소	제 47기	제 46기	제 45기
1차금속 제조업	스켈프	광주공장	240,000	240,000	240,000
	강판류	광주공장	138,000	138,000	138,000
		순천공장	74,000	74,000	74,000
		익산공장	120,000	120,000	120,000
	소 계		572,000	572,000	572,000
	강관류	광주공장	48,000	48,000	48,000
	소 계		48,000	48,000	48,000

사업부문	품 목	사업소	제 47기	제 46기	제 45기
	형강류	광주공장	30,000	30,000	30,000
	소 계		30,000	30,000	30,000
합 계			650,000	650,000	650,000

(2) 생산능력의 산출근거

(가) 산출방법 등

(단위 : 톤)

품목	사업소	설비명	일생산능력	월생산능력	년생산능력	비 고
강판류	광주공장	CTL	400	10,000	120,000	
		SLITTER 1	400	10,000	120,000	
		SLITTER 2	400	10,000	120,000	
		M/S	60	1,500	18,000	
	순천공장	R/S	240	6,000	74,000	
	익산공장	G/S	400	10,000	120,000	
강관류	광주공장	조관1,2호기	160	4,000	48,000	
형강류	광주공장	성형(R/F)기	100	2,500	30,000	

(나) 평균가동시간

- 일:10시간 기준
- 월:25일 기준
- 년:12개월 기준

라. 생산실적 및 가동률

(1) 생산실적

(단위 :톤,백만원)

사업 부문	품 목	사업소	제 47기		제 46 기		제 45 기	
			수량	금액	수량	금액	수량	금액
		광주공장	105,200	79,817	123,302	72,491	123,457	52,259

사업 부문	품 목	사업소	제 47기		제 46 기		제 45 기	
			수량	금액	수량	금액	수량	금액
1차금 속제조 업	스켈프 강판	순천공장	8,491	2,992	6,146	3,088	4,337	1,471
		익산공장	36,391	12,115	37,709	9,724	20,580	3,936
	소 계		150,082	94,924	167,157	85,303	148,374	57,666
	강관	광주공장	15,796	21,086	20,784	23,975	23,930	20,185
	소 계		15,796	21,086	20,784	23,975	23,930	20,185
	형강	광주공장	3,734	4,038	6,434	5,983	8,454	5,639
	소 계		3,734	4,038	6,434	5,983	8,454	5,639
합 계			169,612	120,048	194,375	115,261	180,758	83,490

(2) 당해 사업연도의 가동률

(단위 :시간)

사업소(사업부문)	연간가동가능시간	연간실제가동시간	평균가동률
광주공장	11,580	6,103.1	52.70%
순천공장	1,784	1,315.1	73.72%
익산공장	2,064	1,134.7	54.98%
합 계	15,428	8,552.9	55.44%

마. 생산설비의 현황 등

(1) 생산설비의 현황

[자산항목 : 토지]

(단위 :백만원)

사업소	소유 형태	소재지	구분	기초 장부가액	당기증감		당기 상각	당기장부 가액	비고
					증가	감소			
광주공장	자가	광주	10,000평	2,975	-	-	-	2,975	
순천공장	자가	순천	4,000평	1,190	-	-	-	1,190	
익산공장	자가	익산	3,300평	708	-	-	-	708	
기타	자가	-	-	210	-	-	-	210	
합 계				5,083	0	0	0	5,083	

주)기타 : 서울사무소, 직원용사택

[자산항목 : 건물]

(단위 :백만원)

사업소	소유 형태	소재 지	구분	기초 장부가액	당기증감		당기 상각	당기장 부가액	비고
					증가	감소			
광주공장	자가	광주	5,373평	2,118	-	-	123	1,995	
순천공장	자가	순천	2,300평	115	-	-	37	78	
익산공장	자가	익산	1,000평	681	-	-	33	648	
기 타	자가	-	-	128	-	-	11	117	
합 계				3,042	-	-	204	2,838	

주)기타 : 서울사무소, 직원용사택

[자산항목 : 구축물]

(단위 :백만원)

사업소	소유 형태	소재 지	구분	기초 장부가액	당기증감		당기 상각	당기장 부가액	비고
					증가	감소			
광주공장	자가	광주	-	7	-	-	1	6	
순천공장	자가	순천	-	-	-	-	-	-	
익산공장	자가	익산	-	4	-	-	1	3	
합 계				11			2	9	

[자산항목 : 기계장치]

(단위 :백만원)

사업소	소유 형태	소재 지	구분	기초 장부가 액	당기증감		당기 상각	당기장 부가액	비고
					증가	감소			
광주공장	자가	광주	-	27	-	-	4	23	
순천공장	자가	순천	-	-	-	-	-	-	
익산공장	자가	익산	-	-	-	-	-	-	
합 계				27	-	-	4	23	

[자산항목 : 차량운반구]

(단위 : 백만원)

사업소	소유 형태	소재 지	구분	기초 장부가 액	당기증감		당기 상각	당기장 부가액	비고
					증가	감소			
광주공장	자가	광주	-	-	38	-	-	38	
합 계				-	38	-	-	38	

[자산항목 : 기타유형자산]

(단위 : 백만원)

사업소	소유 형태	소재 지	구분	기초 장부가 액	당기증감		당기 상각	당기장 부가액	비고
					증가	감소			
광주공장	자가	광주	-	57	-	-	19	38	
익산공장	자가	익산	-	7	-	-	4	3	
합 계				64	-	-	23	41	

4. 매출 및 수주상황

가. 매출실적

(단위 : 톤, 백만원)

사업 부문	매출 유형	품 목		제 47 기		제 46 기		제 45 기	
				중량	금액	중량	금액	중량	금액
1차금 속제조 업	제품	강판류	수 출	-	-	-	-	-	-
			내 수	130,028	162,537	138,708	147,096	118,021	98,050
		강관류	수 출	-	-	-	-	-	-
			내 수	15,579	22,016	19,292	25,003	24,367	22,599
		형강류	수 출	-	-	-	-	-	-
			내 수	3,884	4,533	5,857	6,451	8,395	5,988
	상품	강판 및 형강류	수 출	-	-	-	-	-	-
			내 수	16,367	19,665	14,374	16,169	16,902	11,580
	임가		수 출	-	-	-	-	-	-

사업 부문	매출 유형	품 목		제 47 기		제 46 기		제 45 기	
				중량	금액	중량	금액	중량	금액
	공	강판류	내 수	44,914	976	50,862	1,015	32,400	713
합 계			수 출	-	-	-	-	-	-
			내 수	210,772	209,727	229,093	195,734	200,085	138,930
			합 계	210,772	209,727	229,093	195,734	200,085	138,930

나. 판매경로 및 판매방법 등

(1) 판매조직

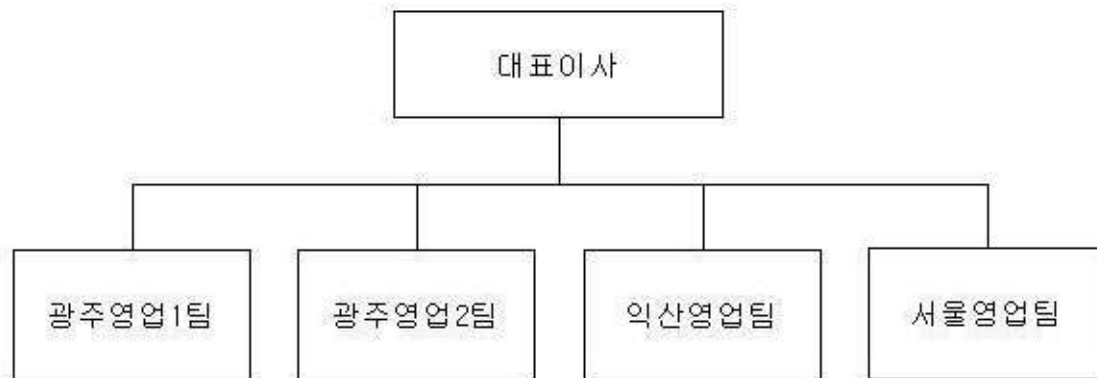

판매조직도

(2) 판매경로

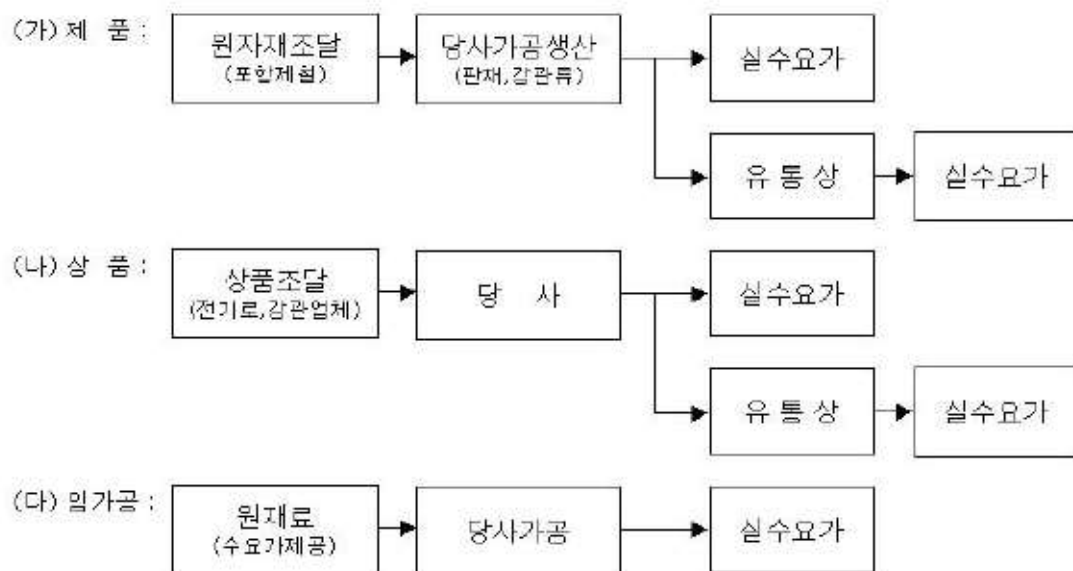

판매경로

(3) 판매방법 및 조건

가) 판매방법 : 영업사원판촉, 전화/FAX등에 의한 주문판매,
농협중앙회 계통판매.

(나) 결제조건 : 현금 및 업체에 따라 60일~100일 어음 및 전자어음등으로 회수하고
있음

(4) 판매전략

(가) 정보관리 강화

(나) 전략영업의 확고화

5. 수주상황

- 시장판매 형태로 특별한 수주계약은 없음.

5. 위험관리 및 파생거래

가. 시장위험과 위험관리

최근 국내외 원자재 가격의 불안정, 전세계적인 경기 침체 및 경제성장률의 하락 등으로 인하여 구매가격과 제품판매가격의 변동정도가 급변함에 따라 가격변동에 대한 시장위험 관리에 중점을 두고 있습니다. 이에 당사가 영위하는 산업과 경제전반적인 상황에 대해 임직원 모두 상시 주시하고 있습니다.

한편, 당사는 외환자산, 외화부채가 없으며, 수출입등 외환거래가 없기 때문에 급격한 환율 변동에 대한 직접적인 위험은 적습니다. 하지만 비정상적으로 발생할 수 있는 급변상황에 적절히 대처하고자 담당부서 외에 전사적으로 위험관리에 대한 노력을 지속적으로 기울이고 있습니다

① 환위험 : 당사는 외화거래의 규모가 상대적으로 높지 않아 환위험에의 노출정도가 낮습니다. 따라서 별도의 파생상품 등을 이용한 환위험 회피전략을 운용하고 있지 않습니다.

② 이자율 위험 : 당사는 단기적인 구매자금의 부족시 차입을 통해 조달하나 단기차입이 대부분이므로 이자율위험에의 노출정도는 높지 않습니다. 따라서 별도의 파생상품 등을 이용한 이자율위험 회피전략을 운용하고 있지 않습니다.

③ 기타 시장가격 위험 : 당사는 자금운용정책으로 보유중인 매도가능지분상품으로부

터 지분가격 위험이 발생합니다. 당사의 경영진은 시장가격에 근거하여 투자포트폴리오 내의 채무 및 지분상품의 구성을 검토하고 있습니다. 포트폴리오 내 중요한 투자는 개별적으로 관리되며 모든 취득 및 매각결정에는 대표이사의 승인이 필요합니다.

④ 금융상품의 공정가치 및 서열체계등은 주석 21.금융상품을 참조하시기 바랍니다.

나. 파생상품 거래 현황

당사는 보고서 제출일 현재 파생상품을 보유하고 있지 않습니다

6. 주요계약 및 연구개발활동

①계약상대방 : (주)포스코

②계약체결시기 및 계약기간 : 매년 1월1일 부터 12월 31일까지

계약의 일방 또는 쌍방의 서면에 의한 계약해지 요청이 없는 경우
1년단위로 재계약함.

③계약의 목적 및 내용 : (주)포스코가 열연/냉연판매점 지정 및 이에따른 제품공급과
관련한 기본적인 사항을 규정한 계약임.

7. 기타 참고사항

특이사항 없습니다.

III. 재무에 관한 사항

1. 요약재무정보

가. 재무상태표

(단위 : 백만원)

과목	제 47기 (2022.12.31)	제 46기 (2021.12.31)	제 45기 (2020.12.31)
[유동자산]	109,100	114,312	94,600
- 당좌자산	70,918	73,162	67,348
- 재고자산	38,182	41,150	27,252
[비유동자산]	44,522	36,371	37,593
- 관계기업투자주식	8,505	7,771	7,017
- 기타포괄손익-공정가치금융자산	16,819	17,191	17,549
- 장기금융상품	7,899	2,026	3,527
- 순확정급여자산	1,561		
- 유형자산	8,033	8,229	8,451
- 무형자산	99	99	111
- 보증금	230	171	205
- 이연법인세자산	1,376	884	733
자 산 총 계	153,622	150,683	132,193
[유동부채]	27,606	30,221	18,527
[비유동부채]	8		397
부 채 총 계	27,614	30,259	18,924
[자본금]	10,000	10,000	10,000
[자본잉여금]	4,388	4,388	4,388
[기타포괄손익누계액]	(1,899)	(711)	(432)
[이익잉여금]	113,519	106,747	99,313
자 본 총 계	126,007	120,424	113,269
관계기업투자주식의 평가방법	지분법	지분법	지분법

나,포괄손익계산서

(단위 : 백만원)

과목	제47기 (2022.1.1~12.31)	제46기 (2021.1.1~12.31)	제45기 (2020.1.1~12.31)
수익(매출액)	209,727	195,734	138,930
영업이익	5,922	8,055	1,788
당기순이익	7,102	8,793	808
기타포괄손익	(20)	(138)	1,418
총포괄손익	7,083	8,655	2,226
주당순이익(원)	355	440	40

※ 상기 요약 재무정보는 한국채택국제회계기준(K-IFRS)에 따라 작성되었습니다.

상기 요약재무제표는 주주총회 승인 전 재무제표입니다. 2023년 3월 31일 주주총회에서 재무제표 승인 관련 안건이 부결되거나 수정이 발생한 경우 정정보고서를 통해 그 내용 및 사유 등을 반영할 예정입니다.

2. 연결재무제표

해당사항 없음

3. 연결재무제표 주석

해당사항 없음

4. 재무제표

재무상태표

제 47 기 2022.12.31 현재
제 46 기 2021.12.31 현재
제 45 기 2020.12.31 현재

(단위 : 원)

	제 47 기	제 46 기	제 45 기
자산			
Ⅰ. 유동자산	109,099,706,598	114,312,782,072	94,599,800,527
(1) 현금및현금성자산	20,343,596,669	14,272,860,562	15,514,147,562
(2) 단기금융상품	6,708,199,971	16,525,735,473	18,998,270,164
(3) 기타유동금융자산	1,208,440,000	1,711,230,000	1,263,460,000
1. 유동 당기손익-공정가치 측정 지정 금융자산	1,208,440,000	1,711,230,000	1,263,460,000
(4) 매출채권 및 기타유동채권	42,649,043,924	40,643,509,447	31,509,150,012
(5) 재고자산	38,181,506,678	41,150,583,546	27,251,664,958
(6) 기타유동자산	8,919,356	8,863,044	63,107,831
Ⅱ. 비유동자산	44,522,297,307	36,371,260,616	37,592,926,488
(1) 지분법적용 투자지분	8,505,179,048	7,770,784,460	7,016,496,664
(2) 기타비유동금융자산	16,818,879,800	17,191,293,660	17,549,035,200
1. 비유동 기타포괄손익-공정가치 측정 금융자산	16,818,879,800	17,191,293,660	17,549,035,200
(3) 장기금융상품	7,899,416,157	2,026,367,827	3,527,418,479
(4) 기타비유동자산	1,561,040,928	0	0
(5) 유형자산	8,032,838,437	8,228,680,163	8,450,804,232
(6) 영업권 이외의 무형자산	99,822,000	99,822,000	110,822,000
(7) 장기매출채권 및 기타비유동채권	229,537,362	170,537,362	205,537,362
1. 장기임차보증금	229,537,362	170,537,362	205,537,362
(8) 이연법인세자산	1,375,583,575	883,775,144	732,812,551
자산총계	153,622,003,905	150,684,042,688	132,192,727,015
부채			
Ⅰ. 유동부채	27,606,064,056	30,220,871,140	18,527,200,929
(1) 매입채무 및 기타유동채무	26,117,289,476	28,349,898,223	17,996,968,556
(2) 미지급법인세	1,488,774,580	1,870,972,917	530,232,373
Ⅱ. 비유동부채	8,000,000	38,633,494	396,510,761
(1) 퇴직급여부채		30,633,494	388,510,761
1. 확정급여채무의현재가치		30,633,494	388,510,761
(2) 장기매입채무 및 기타비유동채무	8,000,000	8,000,000	8,000,000
1. 장기임대보증금	8,000,000	8,000,000	8,000,000
부채총계	27,614,064,056	30,259,504,634	18,923,711,690
자본			
Ⅰ. 자본금	10,000,000,000	10,000,000,000	10,000,000,000

	제 47 기	제 46 기	제 45 기
(1)보통주자본금	10,000,000,000	10,000,000,000	10,000,000,000
II.자본잉여금	4,387,645,603	4,387,645,603	4,387,645,603
III.기타포괄손익누계액	(1,899,694,714)	(710,750,601)	(431,712,200)
IV.이익잉여금(결손금)	113,519,988,960	106,747,643,052	99,313,081,922
자본총계	126,007,939,849	120,424,538,054	113,269,015,325
자본과부채총계	153,622,003,905	150,684,042,688	132,192,727,015

포괄손익계산서

제 47 기 2022.01.01 부터 2022.12.31 까지

제 46 기 2021.01.01 부터 2021.12.31 까지

제 45 기 2020.01.01 부터 2020.12.31 까지

(단위 : 원)

	제 47 기	제 46 기	제 45 기
I. 수익(매출액)	209,727,335,869	195,734,222,688	138,929,983,023
II. 매출원가	199,068,560,864	182,531,365,873	132,575,020,704
III. 매출총이익	10,658,775,005	13,202,856,815	6,354,962,319
IV. 판매비와관리비	4,736,469,038	5,147,281,731	4,566,261,710
V. 영업이익(손실)	5,922,305,967	8,055,575,084	1,788,700,609
VI. 금융수익	1,276,191,849	1,249,151,125	1,063,510,030
VII. 금융원가	43,604,362	5,333,766	2,052,446,673
VIII. 기타이익	2,482,040,885	2,341,042,318	761,075,663
(1)지분법투자주식처분이익	794,077,185	1,056,663,966	0
(2)기타영업외수익(부산물수입외)	1,687,963,700	1,284,378,352	761,075,663
IX. 기타손실	409,209,599	635,267,125	534,465,147
(1)지분법손실	50,244,756	302,376,170	470,521,468
(2)기타손실	358,964,843	332,890,955	63,943,679
X. 법인세비용차감전순이익(손실)	9,227,724,740	11,005,167,636	1,026,374,482
XI. 법인세비용	2,125,068,928	(2,211,358,564)	218,756,571
XII. 당기순이익(손실)	7,102,655,812	8,793,809,072	807,617,911
XIII. 기타포괄손익	(19,254,017)	(138,286,343)	1,418,547,408
(1)당기손익으로 재분류되지 않는항목(세후기타포괄손익)	(9,816,176)	(138,286,343)	1,418,547,408
1.기타포괄손익-공정가치금융자산평가손	(1,179,506,272)	(279,038,401)	969,766,013
2.기타포괄손익-공정가치금융자산처분손	0	0	205,787,740
3.확정급여제도의 재측정손익(세후기타포괄손익)	1,169,690,096	140,752,058	242,993,655
(2)당기손익으로 재분류될 수 있는 항목(세후기타포괄손익)	(9,437,841)	0	0
1.지분법 적용대상 관계기업과 공동기업의 기타포괄손익에 대한 지분(세후기타포괄손익)	(9,437,841)	0	0
XIV. 총포괄손익	7,083,401,795	8,655,522,729	2,226,165,319
XV. 주당이익			
(1)기본주당이익(손실) (단위 : 원)	355	440	40

자본변동표

제 47 기 2022.01.01 부터 2022.12.31 까지

제 46 기 2021.01.01 부터 2021.12.31 까지

제 45 기 2020.01.01 부터 2020.12.31 까지

(단위 : 원)

	자본				
	자본금	자본잉여금	기타포괄손익누계액	이익잉여금	자본 합계
2020.01.01 (Ⅰ.기초자본)	10,000,000,000	4,387,645,603	1,607,265,953	99,762,470,356	112,542,850,006
Ⅱ.당기순이익(손실)	0	0	0	807,617,911	807,617,911
Ⅲ.기타포괄손익-공정가치금융 자산평가손실	0	0	969,766,013	0	969,766,013
Ⅳ.기타포괄손익-공정가치 측정 금융자산 처분이익	0	0	205,787,740	0	205,787,740
Ⅴ.확정급여제도의 재측정요소	0	0	0	242,993,655	242,993,655
Ⅵ.배당금지급	0	0	0	(1,500,000,000)	(1,500,000,000)
Ⅶ.지분상품투자 평가손익 적립금	0	0	0	0	0
2020.12.31 (Ⅷ.기말자본)	10,000,000,000	4,387,645,603	431,712,200	99,313,081,922	113,269,015,325
2021.01.01 (Ⅰ.기초자본)	10,000,000,000	4,387,645,603	431,712,200	99,313,081,922	113,269,015,325
Ⅱ.당기순이익(손실)	0	0	0	8,793,809,072	8,793,809,072
Ⅲ.기타포괄손익-공정가치금융 자산평가손실	0	0	279,038,401	0	(279,038,401)
Ⅳ.기타포괄손익-공정가치 측정 금융자산 처분이익	0	0	0	0	0
Ⅴ.확정급여제도의 재측정요소	0	0	0	140,752,058	140,752,058
Ⅵ.배당금지급	0	0	0	(1,500,000,000)	(1,500,000,000)
Ⅶ.지분상품투자 평가손익 적립금	0	0	0	0	0
2021.12.31 (Ⅷ.기말자본)	10,000,000,000	4,387,645,603	710,750,601	106,747,643,052	120,424,538,054
2022.01.01 (Ⅰ.기초자본)	10,000,000,000	4,387,645,603	710,750,601	106,747,643,052	120,424,538,054
Ⅱ.당기순이익(손실)	0	0	0	7,102,655,812	7,102,655,812
Ⅲ.기타포괄손익-공정가치금융 자산평가손실	0	0	1,179,506,272	0	(1,179,506,272)
Ⅳ.기타포괄손익-공정가치 측정 금융자산 처분이익	0	0	0	0	0
Ⅴ.확정급여제도의 재측정요소	0	0	0	1,169,690,096	1,169,690,096
Ⅵ.배당금지급	0	0	0	(1,500,000,000)	(1,500,000,000)
Ⅶ.지분상품투자 평가손익 적립금			9,437,841	0	(9,437,841)
2022.12.31 (Ⅷ.기말자본)	10,000,000,000	4,387,645,603	1,899,694,714	113,519,988,960	126,007,939,849

현금흐름표

제 47 기 2022.01.01 부터 2022.12.31 까지

제 46 기 2021.01.01 부터 2021.12.31 까지

제 45 기 2020.01.01 부터 2020.12.31 까지

(단위 : 원)

	제 47 기	제 46 기	제 45 기
I. 영업활동현금흐름	4,331,674,009	(3,091,737,447)	6,670,933,895
(1) 당기순이익(손실)	7,102,655,812	8,793,809,072	807,617,911
(2) 당기순이익조정을 위한 가감	3,654,465,286	1,696,465,224	2,848,322,800
1. 퇴직급여	698,462,929	711,121,399	739,957,365
2. 감가상각비	234,310,726	240,824,069	251,358,744
3. 대손상각비	29,638,020	298,495,147	14,813,422
4. 지분법손실	50,244,756	302,376,170	470,521,468
5. 재고자산평가손실	2,545,118,568	232,771,200	163,978,587
6. 매출채권처분손실	6,466,849	0	0
7. 단기금융상처분손실	0	0	0
8. 당기손익인식금융자산평가손실	0	0	2,052,174,108
9. 당기손익-공정가치금융자산처분손실	43,484,377	5,215,478	0
10. 법인세비용	2,125,068,928	2,211,358,564	218,756,571
11. 이자비용	119,985	118,288	272,565
12. 당기손익인식금융자산평가이익	0	(5,780,000)	(7,930,000)
13. 금융자산처분이익	0	(7,064,436)	(116,225,246)
14. 종속기업/관계기업/공동기업투자손상차손환입	(30,381,485)	(32,000,000)	0
15. 이자수익	(940,410,364)	(870,806,689)	(785,704,784)
16. 종속기업/관계기업/공동기업투자처분이익	(794,077,185)	(1,056,663,966)	0
17. 배당금수익	(305,400,000)	(333,500,000)	(153,650,000)
18. 유형자산처분이익	(8,180,818)	0	0
(3) 영업활동으로 인한 자산·부채의 변동	(4,703,234,373)	(13,926,252,078)	2,405,540,425
1. 매출채권 및 기타채권의 감소(증가)	(2,970,268,855)	(8,986,485,192)	(4,131,128,028)
2. 기타유동자산의 감소(증가)	885,201,905	(522,459,456)	(14,859,511)
3. 재고자산의 감소(증가)	423,958,300	(14,131,689,788)	(1,870,938,872)
4. 매입채무 및 기타채무의 증가(감소)	(2,232,608,747)	10,602,929,667	9,029,404,338
5. 사외적립자산의 공정가치의 감소(증가)	(148,710,247)	(218,715,159)	(606,937,502)
6. 퇴직급여채무의 증가(감소)	(660,806,729)	(669,832,150)	0
(4) 이자수취(영업)	983,781,656	993,435,396	904,548,285
(5) 배당금수취(영업)	305,400,000	333,500,000	153,650,000
(6) 이자지급(영업)	(119,985)	(118,288)	(272,565)
(7) 법인세납부(환급)	(3,011,274,387)	(982,576,773)	(448,472,961)
II. 투자활동현금흐름	3,239,062,098	3,350,450,447	(3,919,155,355)
(1) 단기금융상품의 처분	22,723,294,378	20,984,876,713	25,985,747,946
(2) 기타포괄손익-공정가치금융자산의 처분	0	0	270,486,000
(3) 당기손익-공정가치금융자산의 처분	489,687,108	851,333,868	6,110,447,288

	제 47 기	제 46 기	제 45 기
(4)임차보증금의 감소	1,000,000	35,000,000	200,000
(5)유형자산의 처분	8,181,818	0	0
(6)무형자산의 처분	0	11,000,000	0
(7)단기금융상품의 취득	(10,881,391,049)	(12,969,917,809)	(24,984,018,110)
(8)장기금융상품의 취득	(7,897,416,157)	(4,039,643,725)	(3,525,418,479)
(9)기타포괄손익-공정가금융자산의 취득	(1,105,824,000)	0	(2,020,650,000)
(10)당기손익인식금융자산의 취득	0	(1,503,498,600)	(5,721,950,000)
(11)유형자산의 취득	(38,470,000)	(18,700,000)	(34,000,000)
(12)임차보증금의 증가	(60,000,000)	0	0
III.재무활동현금흐름	(1,500,000,000)	(1,500,000,000)	(1,500,000,000)
(1)배당금지급	(1,500,000,000)	(1,500,000,000)	(1,500,000,000)
IV.현금및현금성자산의순증가(감소)	6,070,736,107	(1,241,287,000)	1,251,778,540
V.기초현금및현금성자산	14,272,860,562	15,514,147,562	14,262,369,022
VI.기말현금및현금성자산	20,343,596,669	14,272,860,562	15,514,147,562

이익잉여금처분계산서(안)
제 46 기 202.01.01 부터 2021.12.31 까지
제 45 기 2020.01.01 부터 2020.12.31 까지

(단위:원)				
구 분	당기		전기	
	처분예정일: 2023년 3월 31일		처분확정일: 2022년 3월 25일	
I. 미처분이익잉여금		8,330,812,301		9,008,466,393
전기이월미처분이익잉여금	58,466,393		73,905,263	
확정급여제도의 재측정요소	1,169,690,096		140,752,058	
당기순이익	7,102,655,812		8,793,809,072	
II. 임의적립금이입액		0		0
임의적립금이입액	0		0	
합 계		8,330,812,301		9,008,466,393
III. 이익잉여금처분액		8,250,000,000		8,950,000,000
이익준비금적립	150,000,000		150,000,000	
배당금지급 (주당배당금(률) 당기: 원(ㄲ, 전기: 75원(15%)	1,500,000,000		1,500,000,000	
임의적립금	6,600,000,000		7,300,000,000	
IV. 차기이월미처분이익잉여금(II-III)		80,812,301		58,466,393

5. 재무제표 주석

1. 회사의 개요

부국철강 주식회사(이하 "당사"라 함)는 1976년 8월 23일 강관(철강), 형강 및 성형제품 등의 제조, 가공 및 도매업을 목적으로 설립되었습니다. 당사의 본사는 광주광역시 광산구 안청동 하남산업단지에 소재하고 있으며, 광주공장 외에 순천공장 및 익산공장을 운영하고 있습니다.

당기말 현재 당사의 주주현황은 다음과 같습니다.

주 주 명	소유주식수(주)	지분율(%)
최대주주 및 특수관계자	10,681,950	53.41
기타주주	9,318,050	46.59
합계	20,000,000	100.00

2. 재무제표 작성기준

(1) 회계기준의 적용

당사는 주식회사 등의 외부감사에 관한 법률 제5조 1항 1호에서 규정하고 있는 국제회계기준위원회의 국제회계기준을 채택하여 정한 회계처리기준인 한국채택국제회계기준에 따라 재무제표를 작성하였습니다.

(2) 측정기준

재무제표는 아래에서 열거하고 있는 재무상태표의 주요항목을 제외하고는 역사적원가를 기준으로 작성되었습니다.

- 공정가치로 측정되는 기타포괄손익-공정가치금융자산
- 공정가치로 측정되는 당기손익-공정가치금융자산
- 확정급여채무의 현재가치에서 사외적립자산의 공정가치를 차감한 확정급여부채

(3) 기능통화와 표시통화

재무제표는 영업활동이 이루어지는 주된 경제환경의 통화인 기능통화로 작성되고 있습니다. 재무제표 작성을 위해 경영성과와 재무상태는 당사의 기능통화이면서 재무제표 작성을 위한 표시통화인 '원'으로 표시하고 있습니다.

(4) 추정과 판단

한국채택국제회계기준에서는 재무제표를 작성함에 있어서 회계정책의 적용이나, 보고기간말 현재 자산, 부채 및 수익, 비용의 보고금액에 영향을 미치는 사항에 대하여 경영진의 최선의 판단을 기준으로 한 추정치와 가정의 사용을 요구하고 있습니다. 보고기간말 현재 경영진의 최선의 판단을 기준으로 한 추정치와 가정이 실제 환경과 다를 경우 이러한 추정치와 실제결과는 다를 수 있습니다.

추정치와 추정에 대한 기본 가정은 지속적으로 검토되고 있으며, 회계추정의 변경은 추정이 변경된 기간과 미래 영향을 받을 기간 동안 인식되고 있습니다.

① 가정과 추정의 불확실성

다음 보고기간 이내에 중요한 조정이 발생할 수 있는 유의한 위험이 있는 가정과 추정의 불확실성에 대한 정보는 다음의 주석사항에 포함되어 있습니다.

주석 6 : 재고자산

주석11 : 확정급여채무의 측정

② 공정가치 측정

자산이나 부채의 공정가치를 측정하는 경우, 당사는 최대한 시장에서 관측가능한 투입변수를 사용하고 있습니다. 공정가치는 다음과 같이 가치평가기법에 사용된 투입변수에 기초하여 공정가치 서열체계 내에서 분류됩니다.

수준 1: 측정일에 동일한 자산이나 부채에 대한 접근 가능한 활성시장의 조정되지 않은 공시가격

수준 2: 수준 1 의 공시가격 이외에 자산이나 부채에 대해 직접적으로 또는 간접적으로 관측가능한 투입변수

수준 3: 자산이나 부채에 대한 관측가능하지 않은 투입변수

자산이나 부채의 공정가치를 측정하기 위해 사용되는 여러 투입변수가 공정가치 계열체계 내에서 다른 수준으로 분류되는 경우, 당사는 측정치 전체에 유의적인 공정가치 계열체계에서 가장 낮은 수준의 투입변수와 동일한 수준으로 공정가치 측정치 전체를 분류하고 있으며, 변동이 발생한 보고기간 말에 공정가치 계열체계의 수준간 이동을 인식하고 있습니다. 가정과 추정이 중요하게 요구되는 부분은 주석 21에 기재되어 있습니다.

(5) 재무제표의 발행승인일

당사의 재무제표는 2023년 2월 27일자 이사회에서 확정되었으며, 2023년 3월 31일자 주주총회에서 최종 승인될 예정입니다.

3. 유의적인 회계정책

당사가 한국채택국제회계기준에 따른 재무제표 작성에 적용한 유의한 회계정책은 아래 기술되어 있으며, 당기 및 비교표시된 전기의 재무제표는 동일한 회계정책을 적용하여 작성되었습니다.

(1) 관계기업

관계기업은 당사가 재무정책 및 영업정책에 관한 의사결정에 참여할 수 있는 유의적인 영향력을 보유하고 있으나, 지배하거나 공동지배하지 않는 기업입니다.

관계기업 투자지분은 최초에 거래원가를 포함하여 원가로 인식하고, 취득 후에는 지분법을 사용하여 회계처리하고 있습니다. 즉, 취득일 이후에 발생한 피투자자의 당기 순손익 및 자본변동분 중 당사의 지분에 해당하는 금액을 장부금액에 가감하고, 피투자자에게 받은 분배액은 투자지분의 장부금액에서 차감하고 있습니다. 당사와 관계기업간의 내부거래에서 발생한 미실현이익은 당사 지분만큼 제거하고 있습니다. 미실현손실 또한 거래가 이전된 자산에 대한 손상의 증거를 제공하지 않는 한 제거하고 있습니다.

관계기업이 유사한 상황에서 발생한 동일한 거래와 사건에 대하여 다른 회계정책을 사용한 경우에는 관계기업의 재무제표를 적절히 조정하고 있습니다.

투자지분의 장부금액이 영(0)으로 감소된 이후 추가 손실분에 대하여 법적의무 또는 의제의무가 있거나 피투자자를 대신하여 지불하여야 하는 경우를 제외하고는 손실을 인식하지 않고 있습니다.

(2) 현금및현금성자산

당사는 보유현금과 요구불예금, 유동성이 매우 높고 확정된 금액의 현금으로 전환이 용이하고 가치변동의 위험이 경미한 취득일로부터 만기일이 3개월 이내인 투자자산을 현금및현금성자산으로 분류하고 있습니다. 지분상품은 현금성자산에서 제외하고 있으나, 상환일이 정해져 있고 취득일로부터 상환일까지의 기간이 단기인 우선주와 같이 실질적인 현금성자산인 경우에는 현금성자산에 포함하고 있습니다.

(3) 재고자산

재고자산의 단위원가는 총평균법으로 결정하고 있으며, 취득원가는 매입원가, 전환원가 및 재고자산을 이용가능한 상태로 준비하는데 필요한 기타 원가를 포함하고 있습니다. 제품이나 재공품의 원가에 포함되는 고정제조간접원가는 생산설비의 정상조업도에 기초하여 배부하고 있습니다.

재고자산의 판매에 따른 수익을 인식하는 기간에 재고자산의 장부금액을 매출원가로 인식하고 있습니다. 재고자산은 취득원가와 순실현가능가치 중 낮은 금액으로 측정하고 있습니다. 재고자산을 순실현가능가치로 감액한 평가손실과 모든 감모손실은 감액이나 감모가 발생한 기간에 비용으로 인식하고 있으며, 재고자산의 순실현가능가치의 상승으로 인한 재고자산평가손실의 환입은 환입이 발생한 기간의 비용으로 인식된 재고자산의 매출원가에서 차감하고 있습니다.

(4) 비파생금융자산

① 인식 및 최초 측정

매출채권과 발행 채무증권은 발행되는 시점에 최초로 인식됩니다. 다른 금융상품과 금융부채는 당사가 금융상품의 계약당사자가 되는 때에만 인식됩니다.

유의적인 금융요소를 포함하지 않는 매출채권을 제외하고는, 최초 인식시점에 금융

자산이나 금융부채를 공정가치로 측정하며, 당기손익-공정가치 측정 금융자산 또는 당기손익-공정가치 측정 금융부채가 아닌 경우에 해당 금융자산의 취득이나 해당 금융부채의 발행과 직접 관련되는 거래원가는 공정가치에 가감합니다.

유의적인 금융요소를 포함하지 않는 매출채권은 최초에 거래가격으로 측정합니다.

② 분류 및 후속측정

최초 인식시점에 금융자산은 상각후원가, 기타포괄손익-공정가치 채무상품, 기타포괄손익-공정가치 지분상품 또는 당기손익-공정가치로 측정되도록 분류합니다.

금융자산은 당사가 금융자산을 관리하는 사업모형을 변경하지 않는 한 최초 인식 후에 재분류되지 않으며, 이 경우 영향 받는 모든 금융자산은 사업모형의 변경 이후 첫 번째 보고기간의 첫 번째 날에 재분류됩니다.

금융자산이 다음 두 가지 조건을 모두 만족하고, 당기손익-공정가치 측정항목으로 지정되지 않은 경우에 상각후원가로 측정합니다.

- 계약상 현금흐름을 수취하기 위해 보유하는 것이 목적인 사업모형 하에서 보유합니다.
- 금융자산의 계약 조건에 따라 특정일에 원금과 원금잔액에 대한 이자지급만으로 구성되어 있는 현금흐름이 발생합니다.

채무상품이 다음 두 가지 조건을 충족하고 당기손익-공정가치 측정항목으로 지정되지 않은 경우에 기타포괄손익-공정가치로 측정합니다.

- 계약상 현금흐름의 수취와 금융자산의 매도 둘 다를 통해 목적을 이루는 사업모형 하에서 금융자산을 보유합니다.
- 금융자산의 계약 조건에 따라 특정일에 원리금 지급만으로 구성되어 있는 현금흐름이 발생합니다.

단기매매를 위해 보유하는 것이 아닌 지분상품의 최초 인식 시에 당사는 투자자산의 공정가치의 후속적인 변동을 기타포괄손익으로 표시하도록 선택할 수 있습니다. 다만 한 번 선택하면 이를 취소할 수 없습니다. 이러한 선택은 투자 자산별로 이루어집니다.

상기에서 설명된 상각후원가나 기타포괄손익-공정가치로 측정되지 않는 모든 금융 자산은 당기손익-공정가치로 측정됩니다. 이러한 금융자산은 모든 파생금융자산을 포함합니다. 최초 인식시점에 당사는 상각후원가나 기타포괄손익-공정가치로 측정되는 금융자산을 당기손익-공정가치 측정항목으로 지정한다면 회계불일치를 제거하거나 유의적으로 줄이는 경우에는 해당 금융자산을 당기손익-공정가치 측정 항목으로 지정할 수 있습니다. 다만 한 번 지정하면 이를 취소할 수 없습니다.

사업모형

당사는 사업이 관리되는 방식과 경영진에게 정보가 제공되는 방식을 가장 잘 반영하기 때문에 금융자산의 포트폴리오 수준에서 보유되는 사업모형의 목적을 평가합니다. 그러한 정보는 다음을 고려합니다.

- 포트폴리오에 대해 명시된 회계정책과 목적 및 실제 이러한 정책의 운영. 여기에는 계약상 이자수익의 획득, 특정 이자수익률 수준의 유지, 금융자산을 조달하는 부채의 듀레이션과 해당 금융자산의 듀레이션의 일치 및 자산의 매도를 통한 기대현금흐름의 유출 또는 실현하는 것에 중점을 둔 경영진의 전략을 포함함
- 사업모형에서 보유하는 금융자산의 성과를 평가하고, 그 평가내용을 주요 경영진에게 보고하는 방식
- 사업모형(그리고 사업모형에서 보유하는 금융자산)의 성과에 영향을 미치는 위험과 그 위험을 관리하는 방식
- 경영진에 대한 보상방식(예: 관리하는 자산의 공정가치에 기초하여 보상하는지 아니면 수취하는 계약상 현금흐름에 기초하여 보상하는지)
- 과거기간 금융자산의 매도의 빈도, 금액, 시기, 이유, 미래의 매도활동에 대한 예상

이러한 목적을 위해 제거요건을 충족하지 않는 거래에서 제3자에게 금융자산을 이전하는 거래는 매도로 간주되지 않습니다.

단기매매의 정의를 충족하거나 포트폴리오의 성과가 공정가치 기준으로 평가되는 금융자산 포트폴리오는 당기손익-공정가치로 측정됩니다.

계약상 현금흐름이 원금과 이자로만 이루어져 있는지에 대한 평가

원금은 금융자산의 최초 인식시점의 공정가치로 정의됩니다. 이자는 화폐의 시간가치에 대한 대가, 특정기간에 원금 잔액과 관련된 신용위험에 대한 대가, 그밖에 기본적인 대위위험과 원가에 대한 대가(예: 유동성위험과 운영 원가)뿐만 아니라 이윤으로 구성됩니다.

계약상 현금흐름이 원금과 이자에 대한 지급만으로 이루어져 있는지를 평가할 때, 당사는 해당 상품의 계약조건을 고려합니다. 금융자산이 계약상 현금흐름의 시기나 금액을 변경시키는 계약조건을 포함하고 있다면, 그 계약조건 때문에 해당 금융상품의 존속기간에 걸쳐 생길 수 있는 계약상 현금흐름이 원리금 지급만으로 구성되는지를 판단해야 합니다.

이를 평가할 때 당사는 다음을 고려합니다.

- 현금흐름의 금액이나 시기를 변경시키는 조건부 상황
- 변동 이자율 특성을 포함하여 계약상 액면 이자율을 조정하는 조항
- 중도상환특성과 만기연장특성
- 특정 자산으로부터 발생하는 현금흐름에 대한 당사의 청구권을 제한하는 계약조건

중도상환금액이 실질적으로 미상환된 원금과 잔여원금에 대한 이자를 나타내고, 계약의 조기청산에 대한 합리적인 추가 보상을 포함하고 있다면, 조기상환특성은 특정 일에 원금과 이자를 지급하는 조건과 일치합니다.

또한, 계약상 액면금액을 유의적으로 할인하거나 할증하여 취득한 금융자산에 대해서, 중도상환금액이 실질적으로 계약상 액면금액과 계약상 이자 발생액(그러나 미지급된)을 나타내며 (이 경우 계약의 조기 청산에 대한 합리적인 추가 보상이 포함될 수 있는), 중도상환특성이 금융자산의 최초 인식시점에 해당 특성의 공정가치가 경미한 경우에는 이러한 조건을 충족한다고 판단합니다.

금융자산: 후속측정과 손익

당기손익-공정가치 금융자산	해당 자산은 후속적으로 공정가치로 평가합니다. 이자 혹은 배당금 수익을 포함한 순손익은 당기손익으로 인식합니다.
상각후원가 금융자산	해당 자산은 후속적으로 유효이자율법을 사용하여 상각후원가로 측정합니다. 상각후원가는 손상차손에 의해 감소됩니다. 이자수익, 외화환산손익 및 손상차손은 당기손익으로 인식합니다. 제거에서 발생하는 손익은 당기손익으로 인식합니다.

기타포괄손익-공정가치 채무상품	해당 자산은 후속적으로 공정가치로 측정합니다. 이자수익은 유효이자율법을 사용하여 계산되고, 외화환산손익과 손상차손은 당기손익으로 인식합니다. 기타 순손익은 기타포괄손익으로 인식합니다. 제거시의 손익은 기타포괄손익누계액에서 당기손익으로 재분류 합니다.
기타포괄손익-공정가치 지분상품	이러한 자산은 후속적으로 공정가치로 측정합니다. 배당금은 명확하게 투자원가의 회수를 나타내지 않는다면 당기손익으로 인식합니다. 다른 순손익은 기타포괄손익으로 인식하고 당기손익으로 절대 재분류하지 않습니다.

③ 제거

당사는 금융자산의 현금흐름에 대한 계약상 권리가 소멸한 경우, 금융자산의 현금흐름을 수취할 계약상 권리를 양도하고 이전된 금융자산의 소유에 따른 위험과 보상의 대부분을 실질적으로 이전한 경우, 또는 당사가 소유에 따른 위험과 보상의 대부분을 보유 또는 이전하지 아니하고 금융자산을 통제하고 있지 않은 경우에 금융자산을 제거합니다.

당사가 재무상태표에 인식된 자산을 이전하는 거래를 하였지만, 이전되는 자산의 소유에 따른 대부분의 위험과 보상을 보유하고 있는 경우에는 이전된 자산을 제거하지 않습니다.

④ 상계

당사는 당사가 인식한 자산과 부채에 대해 법적으로 집행가능한 상계권리를 현재 갖고 있고, 차액으로 결제하거나, 자산을 실현하는 동시에 부채를 결제할 의도가 있는 경우에만 금융자산과 금융부채를 상계하고 재무상태표에 순액으로 표시합니다.

(5) 금융자산의 손상

당사는 다음 자산의 기대신용손실에 대해 손실충당금을 인식합니다.

- 상각후원가로 측정하는 금융자산
- 기타포괄손익-공정가치로 측정하는 채무상품
- 기업회계기준서 제1115호에서 정의된 계약자산

매출채권과 계약자산에 대한 손실충당금은 항상 전체기간 기대신용손실에 해당하는 금액으로 측정됩니다. 금융자산의 신용위험이 최초 인식 이후 유의적으로 증가했는지를 판단할 때와 기대신용손실을 추정할 때, 당사는 과도한 원가나 노력 없이 이용할 수 있고 합리적이고 뒷받침될 수 있는 정보를 고려합니다. 여기에는 미래지향적인 정보를 포함하여 당사의 과거 경험과 알려진 신용평가에 근거한 질적, 양적인 정보 및 분석이 포함됩니다.

(6) 유형자산

유형자산은 최초에 원가로 측정하여 인식하고 있습니다. 유형자산의 원가에는 경영진이 의도하는 방식으로 자산을 가동하는데 필요한 장소와 상태에 이르게 하는데 직접 관련되는 원가 및 자산을 해체, 제거하거나 부지를 복구하는데 소요될 것으로 추정되는 원가가 포함됩니다.

유형자산은 최초 인식후에는 원가에서 감가상각누계액과 손상차손누계액을 차감한 금액을 장부금액으로 하고 있습니다.

유형자산의 일부를 대체할 때 발생하는 원가는 해당 자산으로부터 발생하는 미래 경제적 효익이 당사에 유입될 가능성이 높으며 그 원가를 신뢰성 있게 측정할 수 있는 경우에 자산의 장부금액에 포함하거나 적절한 경우 별도의 자산으로 인식하고 있습니다. 이 때 대체된 부분의 장부금액은 제거하고 있습니다. 그 외의 일상적인 수선·유지와 관련하여 발생하는 원가는 발생시점에 당기손익으로 인식하고 있습니다.

유형자산 중 토지는 감가상각을 하지 않으며, 그 외 유형자산은 자산의 취득원가에서 잔존가치를 차감한 금액에 대하여 아래에 제시된 경제적 내용연수에 걸쳐 해당 자산에 내재되어 있는 미래 경제적 효익의 예상 소비 형태를 가장 잘 반영한 정액법으로 상각하고 있습니다.

유형자산을 구성하는 일부의 원가가 당해 유형자산의 전체원가와 비교하여 유의적이라면, 해당 유형자산을 감가상각할 때 그 부분은 별도로 구분하여 감가상각하고 있습니다.

유형자산의 제거로 인하여 발생하는 손익은 순매각금액과 장부금액의 차이로 결정되며 기타영업외손익으로 인식합니다.

당기 및 전기의 추정 내용연수는 다음과 같습니다.

구 분	추정내용연수	구 분	추정내용연수
건 물	25 ~ 47 년	차 량 운 반 구	5 년
구 축 물	5 ~ 30 년	기타의유형자산	5 ~ 10 년
기 계 장 치	4 ~ 18 년		

당사는 매 보고기간말에 자산의 잔존가치와 내용연수 및 감가상각방법을 재검토하고 재검토 결과 이를 변경하는 것이 적절하다고 판단되는 경우 회계추정의 변경으로 처리하고 있습니다.

(7) 차입원가

적격자산의 취득, 건설 또는 제조와 직접 관련된 차입원가는 당해 자산 원가의 일부로 자본화하고 있으며, 기타차입원가는 발생기간에 비용으로 인식하고 있습니다. 적격자산이란 의도된 용도로 사용하거나 판매가능한 상태가 될 때까지 상당한 기간을 필요로 하는 자산을 말하며, 금융자산과 단기간 내에 제조되거나 다른 방법으로 생산되는 재고자산은 적격자산에 해당되지 아니하며, 취득시점에 의도된 용도로 사용할 수 있거나 판매가능한 상태에 있는 자산인 경우에도 적격자산에 해당되지 아니합니다.

적격자산을 취득하기 위한 목적으로 특정하여 차입한 자금에 한하여, 보고기간 동안 그 차입금으로부터 실제 발생한 차입원가에서 당해 차입금의 일시적 운용에서 생긴 투자수익을 차감한 금액을 자본화가능차입원가로 결정하며, 일반적인 목적으로 자금을 차입하고 이를 적격자산의 취득을 위해 사용하는 경우에 한하여 당해 자산 관련 지출액에 자본화이자율을 적용하는 방식으로 자본화가능차입원가를 결정하고 있습니다.

니다. 자본화이자율은 보고기간동안 차입한 자금(적격자산을 취득하기 위해 특정 목적으로 차입한 자금 제외)으로부터 발생한 차입원가를 가중평균하여 산정하고 있습니다. 보고기간 동안 자본화한 차입원가는 당해 기간동안 실제 발생한 차입원가를 초과할 수 없습니다.

(8) 무형자산

무형자산은 최초 인식할 때 원가로 측정하며, 최초 인식 후에 원가에서 상각누계액과 손상차손누계액을 차감한 금액을 장부금액으로 인식하고 있습니다. 다만, 회원권 등 특정 무형자산에 대해서는 이를 이용할 수 있을 것으로 기대되는 기간에 대하여 예측 가능한 제한이 없으므로 당해 무형자산의 내용연수가 비한정인 것으로 평가하고 상각하지 아니하고 있습니다.

내용연수가 비한정인 무형자산에 대해서는 그 자산의 내용연수가 비한정이라는 평가가 계속하여 정당한지를 매 보고기간말에 재검토하며, 이를 변경하는 것이 적절하다고 판단되는 경우 회계추정의 변경으로 처리하고 있습니다.

(9) 비금융자산의 손상

종업원급여에서 발생한 자산, 재고자산 및 이연법인세자산을 제외한 모든 비금융자산에 대해서는 매 보고기간말마다 자산손상을 시사하는 징후가 있는지를 검토하며, 만약 그러한 징후가 있다면 당해 자산의 회수가능액을 추정하고 있습니다. 단, 내용연수가 비한정인 무형자산에 대해서는 자산손상을 시사하는 징후와 관계없이 매년 회수가능액과 장부금액을 비교하여 손상검사를 하고 있습니다.

회수가능액은 개별 자산별로, 또는 개별 자산의 회수가능액을 추정할 수 없다면 그 자산이 속하는 현금창출단위별로 회수가능액을 추정하고 있습니다. 회수가능액은 사용가치와 순공정가치 중 큰 금액으로 결정하고 있습니다. 사용가치는 자산이나 현금창출단위에서 창출될 것으로 기대되는 미래현금흐름을 화폐의 시간가치 및 미래현금흐름을 추정할 때 조정되지 아니한 자산의 특유위험에 대한 현행 시장의 평가를 반영한 적절한 할인율로 할인하여 추정합니다.

자산이나 현금창출단위의 회수가능액이 장부금액에 미달하는 경우 자산의 장부금액을 감소시키며 즉시 당기손익으로 인식하고 있습니다.

매 보고기간말에 과거기간에 인식한 손상차손이 더 이상 존재하지 않거나 감소된 것을 시사하는 징후가 있는지를 검토하고 직전 손상차손의 인식시점 이후 회수가능액을 결정하는 데 사용된 추정치에 변화가 있는 경우에만 환입합니다. 손상차손환입으로 증가된 장부금액은 과거에 손상차손을 인식하기 전 장부금액의 감가상각 또는 상각 후 잔액을 초과할 수 없습니다.

(10) 비파생금융부채

당사는 계약상 내용의 실질과 금융부채의 정의에 따라 금융부채를 당기손익인식금융부채와 기타금융부채로 분류하고 계약의 당사자가 되는 때에 재무상태표에 인식하고 있습니다.

① 당기손익인식금융부채

당기손익인식금융부채는 단기매매금융부채나 최초 인식시점에 당기손익인식금융부채로 지정한 금융부채를 포함하고 있습니다. 당기손익인식금융부채는 최초인식 후 공정가치로 측정하며, 공정가치의 변동은 당기손익으로 인식하고 있습니다. 한편, 최초 인식시점에 발행과 관련하여 발생한 거래비용은 발생 즉시 당기 손익으로 인식하고 있습니다.

② 기타금융부채

당기손익인식금융부채로 분류되지 않은 비파생금융부채는 기타금융부채로 분류하고 있습니다. 기타금융부채는 최초 인식시 발행과 직접 관련되는 거래원가를 차감한 공정가치로 측정하고 있습니다. 후속적으로 기타금융부채는 유효이자율법을 적용하여 상각후원가로 측정되며, 이자비용은 유효이자율법을 적용하여 인식합니다.

금융부채는 소멸한 경우 즉, 계약상 의무가 이행, 취소 또는 만료된 경우에만 재무상태표에서 제거하고 있습니다.

(11) 종업원급여

① 단기종업원급여

종업원이 관련 근무용역을 제공한 보고기간의 말부터 12개월 이내에 결제될 단기종업원급여는 근무용역과 교환하여 지급이 예상되는 금액을, 근무용역이 제공된 때에 당기손익으로 인식하고 있습니다. 단기종업원급여는 할인하지 않은 금액으로 측정하고 있습니다.

② 퇴직급여: 확정급여제도

보고기간 말 현재 확정급여제도와 관련된 확정급여부채는 확정급여채무의 현재가치에서 사외적립자산의 공정가치를 차감하여 인식하고 있습니다. 확정급여부채는 매년 독립적인 계리사에 의해 예측단위적립방식으로 계산되고 있습니다. 확정급여채무의 현재가치에서 사외적립자산의 공정가치를 차감하여 산출된 순액이 자산일 경우, 제도로부터 환급받거나 제도에 대한 미래기여금이 절감되는 방식으로 이용가능한 경제적 효익의 현재가치를 한도로 자산을 인식하고 있습니다.

순확정급여부채의 재측정요소는 보험수리적손익, 순확정급여부채의 순이자에 포함된 금액을 제외한 사외적립자산의 수익 및 순확정급여부채의 순이자에 포함된 금액을 제외한 자산인식상한효과의 변동으로 구성되어 있으며, 즉시 기타포괄손익으로 인식됩니다. 순확정급여부채(자산)의 순이자는 순확정급여부채(자산)에 연차보고기간 초에 결정된 할인율을 곱하여 결정되며 보고기간 동안 기여금 납부와 급여지급으로 인한 순확정급여부채(자산)의 변동을 고려하여 결정됩니다. 확정급여제도와 관련된 순이자비용과 기타비용은 당기손익으로 인식됩니다.

제도의 개정이나 축소가 발생하는 경우, 과거근무에 대한 효익의 변동이나 축소에 따른 손익은 즉시 당기손익으로 인식하고 있습니다. 당사는 확정급여제도의 정산이 일어나는 때에 정산으로 인한 손익을 인식하고 있습니다.

(12) 충당부채

충당부채는 과거사건의 결과로 존재하는 현재의무(법적의무 또는 의제의무)로서, 당해 의무를 이행하기 위하여 경제적효익을 갖는 자원이 유출될 가능성이 높으며 그 의무의 이행에 소요되는 금액을 신뢰성 있게 추정할 수 있는 경우에 인식하고 있습니다.

충당부채로 인식하는 금액은 관련된 사건과 상황에 대한 불가피한 위험과 불확실성을 고려하여 현재의무를 보고기간말에 이행하기 위하여 소요되는 지출에 대한 최선의 추정치입니다. 화폐의 시간가치 효과가 중요한 경우 충당부채는 의무를 이행하기 위하여 예상되는 지출액의 현재가치로 평가하고 있습니다.

충당부채를 결제하기 위해 필요한 지출액의 일부 또는 전부를 제3자가 변제할 것이 예상되는 경우 이행한다면 변제를 받을 것이 거의 확실하게 되는 때에 한하여 변제금액을 인식하고 별도의 자산으로 회계처리하고 있습니다.

매 보고기간말마다 충당부채의 잔액을 검토하고, 보고기간말 현재 최선의 추정치를 반영하여 조정하고 있습니다. 의무이행을 위하여 경제적효익이 내재된 자원이 유출될 가능성이 더 이상 높지 아니한 경우에는 관련 충당부채를 환입하고 있습니다.

충당부채는 최초 인식과 관련 있는 지출에만 사용하고 있습니다.

(13) 외화

당사의 재무제표 작성에 있어서 당사의 기능통화 외의 통화(외화)로 이루어진 거래는 거래일의 환율을 적용하여 기록하고 있습니다. 매 보고기간 말에 화폐성 외화항목은 보고기간 말의 마감환율로 환산하고 있습니다. 공정가치로 측정하는 비화폐성 외화항목은 공정가치가 결정된 날의 환율로 환산하고, 역사적원가로 측정하는 비화폐성항목은 거래일의 환율로 환산하고 있습니다.

화폐성항목의 결제시점에 생기는 외환차이와 화폐성항목의 환산으로 인해 발생한 외환차이는 모두 당기손익으로 인식하고 있습니다.

비화폐성항목에서 발생한 손익을 기타포괄손익으로 인식하는 경우에는 그 손익에 포함된 환율변동효과도 기타포괄손익으로 인식하고, 당기손익으로 인식하는 경우에는 환율변동효과도 당기손익으로 인식하고 있습니다.

(14) 납입자본

보통주는 자본으로 분류하며 자본거래에 직접 관련되어 발생하는 증분원가는 세금효과를 반영한 순액으로 자본에서 차감하고 있습니다.

(15) 고객과의 계약에서 생기는 수익

수익은 고객과의 계약에서 약속된 대가를 기초로 측정됩니다. 당사는 고객에게 재화나 용역에 대한 통제가 이전될 때 수익을 인식합니다. 당사의 고객과의 계약에서 수행의무에 대한 정보 및 기업회계기준서 제1115호(고객과의 계약에서 생기는 수익)에 따른 수익인식 정책은 다음과 같습니다.

① 재화의 판매

당사는 고객과의 계약에서 고객에게 약속한 재화를 이전하여 수행의무를 이행하고, 고객이 재화를 통제하게 되는 때에 이전한 재화에 대해 예상되는 대가를 반영한 금액으로 수익을 인식하고 있습니다.

② 용역의 제공

당사는 고객과의 계약에서 임가공용역을 제공하기로 약속하고, 임가공용역 제공을 완료한 시점에 그에 상응하는 대가를 반영한 금액으로 수익을 인식하고 있습니다.

(16) 금융수익과 비용

당사의 금융수익과 금융비용은 다음으로 구성되어 있습니다.

- 이자수익
- 이자비용
- 배당금수익
- 기타포괄손익-공정가치로 측정하는 채무상품에 대한 투자자산의 처분에서 발생하는 순손익
- 상각후원가 혹은 기타포괄손익-공정가치로 측정하는 채무상품에 대한 투자자산에서 발생하는 손상차손(혹은 손상차손환입)

이자수익 혹은 이자비용은 유효이자율법을 사용하여 인식하였습니다. 배당금 수익은 당사가 배당을 받을 권리가 확정되는 시점에 인식합니다.

유효이자율법은 금융상품의 기대존속기간에 추정되는 미래현금지급액이나 수취액의 현재가치를 금융자산의 총 장부금액이나 금융부채의 상각후원가와 정확하게 일치시키는 이자율입니다.

이자수익이나 이자비용을 계산할 때, 유효이자율은 자산의 총장부금액(해당 자산의 신용이 손상되지 않은 경우)이나 부채의 상각후원가에 적용합니다. 그러나, 최초 인식 이후에 후속적으로 신용이 손상된 금융자산에 대해서는 이자수익은 해당 금융자산의 상각후원가에 유효이자율을 적용하여 계산합니다. 만일 해당 자산이 더는 신용이 손상된 것으로 볼 수 없다면 총 장부금액에 유효이자율을 적용하여 이자수익을 계산합니다.

(17) 법인세

법인세비용은 당기법인세와 이연법인세로 구성되어 있으며, 기타포괄손익이나 자본에 직접 인식되는 거래나 사건 또는 사업결합에서 발생하는 세액을 제외하고는 당기손익으로 인식하고 있습니다.

① 당기법인세

당기법인세는 당기의 과세소득을 기초로 산정하고 있습니다. 과세소득은 포괄손익계산서상의 법인세비용차감전순이익에서 다른 과세기간에 가산되거나 차감될 손익 및 비과세항목이나 손금불인정항목을 제외하므로 포괄손익계산서상 손익과 차이가 있습니다. 당사의 당기법인세와 관련된 미지급법인세는 제정되었거나 실질적으로 제정된 세율을 사용하여 계산하고 있습니다.

② 이연법인세

이연법인세부채와 이연법인세자산을 측정할 때에는 보고기간말에 기업이 관련 자산과 부채의 장부금액을 회수하거나 결제할 것으로 예상되는 방식에 따른 세효과를 반영하고 있습니다.

종속기업, 관계기업 및 조인트벤처 투자지분에 관한 가산할 일시적차이에 대해서는 당사가 일시적차이의 소멸시점을 통제할 수 있으며, 예측가능한 미래에 일시적차이가 소멸하지 않을 가능성이 높은 경우를 제외하고는 모두 이연법인세부채를 인식하고 있습니다. 또한, 차감할 일시적차이로 인하여 발생하는 이연법인세자산은 일시적

차이가 예측가능한 미래에 소멸 가능할 가능성이 높고, 일시적차이가 사용될 수 있는 과세소득이 발생할 가능성이 높은 경우에 인식하고 있습니다.

이연법인세자산의 장부금액은 매 보고기간 말에 검토하고, 이연법인세자산으로 인한 혜택이 사용되기에 충분한 과세소득이 발생할 가능성이 더 이상 높지 않은 경우 이연법인세자산의 장부금액을 감소시키고 있습니다.

이연법인세자산과 부채는 보고기간 말 제정되었거나 실질적으로 제정된 세법에 근거하여 당해 자산이 실현되거나 부채가 지급될 보고기간에 적용될 것으로 기대되는 세율을 사용하여 측정하고 있습니다. 이연법인세자산과 이연법인세부채를 측정할 때에는 보고기간 말 현재 당사가 관련 자산과 부채의 장부금액을 회수하거나 결제할 것으로 예상되는 방식에 따라 법인세효과를 반영하였습니다.

이연법인세자산과 부채는 동일 과세당국이 부과하는 법인세이고, 당사가 인식된 금액을 상계할 수 있는 법적 권한을 가지고 있으며 당기 법인세부채와 자산을 순액으로 결제할 의도가 있는 경우에만 상계하고 있습니다. 배당금 지급에 따라 추가적으로 발생하는 법인세비용이 있다면 배당금 지급과 관련한 부채가 인식되는 시점에 인식하고 있습니다.

(18) 주당이익

당사는 보통주 기본주당이익을 당기순손익에 대하여 계산하고 포괄손익계산서에 표시하고 있습니다. 기본주당이익은 보통주에 귀속되는 당기순손익을 보고기간 동안에 유통된 보통주식수를 가중평균한 주식수로 나누어 계산하고 있습니다.

(19) 영업부문

당사는 단일의 보고부문 하에 본질적으로 동일한 제품과 용역을 판매 및 제공하고 있습니다. 이에 따라 기업전체 수준에서 제품과 용역에 대한 정보, 주요 고객에 대한 정보를 공시하고 있습니다.

(20) 미적용 제·개정 기준서

제정·공표되었으나 2022년 1월 1일 이후 시작하는 회계연도에 시행일이 도래하지 아니한 주요 제·개정 기준서 및 해석서는 다음과 같습니다. 당사는 재무제표 작성시

다음의 제·개정 기준서 및 해석서를 조기적용하지 아니하였으며, 다음의 제·개정 기준서는 당사에 중요한 영향을 미치지 않을 것으로 판단됩니다.

- 기업회계기준서 제 1001호 '재무제표 표시'개정 - 부채의 유동/비유동 분류
- 기업회계기준서 제 1001호 '재무제표 표시'개정 - 회계정책'의 공시
- 기업회계기준서 제1008호 '회계정책, 회계추정의 변경 및 오류 - '회계추정'의 정의)
- 기업회계기준서 제1012호 '법인세 - 단일거래에서 생기는 자산과 부채에 대한 이연법인세

4. 금융위험관리

당사는 금융상품과 관련하여 시장위험, 유동성위험, 신용위험에 노출되어 있습니다. 본 주석은 당사가 노출되어 있는 위의 위험에 대한 정보를 제공하고 당사의 위험관리 정책과 목표, 위험 평가 및 관리 절차, 그리고 자본관리에 대해 공시하고 있습니다. 추가적인 계량적 정보에 대해서는 본 재무제표 전반에 걸쳐 공시되어 있습니다.

(1) 위험관리정책

당사의 위험관리 체계를 구축하고 감독할 책임은 이사회에 있습니다. 당사의 위험관리정책은 당사가 직면한 위험을 식별 및 분석하고, 적절한 위험 한계치 및 통제를 설정하고, 위험이 한계치를 넘지 않도록 하기 위해 수립되었습니다.

위험관리정책은 시장 상황과 당사의 활동의 변경을 반영하기 위해 정기적으로 검토되며 당사가 직면한 위험에 대한 판단에 따라 그 적정성을 검토하고 지속적으로 수정 반영됩니다.

당사의 감사는 경영진이 당사의 위험관리 정책 및 절차의 준수여부를 어떻게 관리하는지 감독하고, 당사의 위험관리체계가 적절한지 검토하여 이사회에 정기적으로 보고하고 있습니다.

(2) 신용위험

신용위험이란 고객이나 거래상대방이 금융상품에 대한 계약상의 의무를 이행하지 않아 당사가 채무손실을 입을 위험을 의미합니다. 주로 거래처에 대한 매출채권과 투자

자산에서 발생합니다.

① 매출채권

당사의 신용위험에 대한 노출은 주로 각 고객별 특성의 영향을 받습니다. 당사는 모든 신규 고객에 대해 개별적으로 신용도를 검토하도록 하는 신용정책을 수립하였습니다. 검토 시에는 외부적인 등급과 은행의 평가 등을 고려합니다. 별도의 승인 요청 없이 가능한 최고 구매한도가 개별 고객별로 정해지며, 이 한도는 정기적으로 검토되고 있습니다. 당사의 신용기준을 충족하지 못한 고객은 선금금 지불시에만 거래가 가능합니다.

당사는 매출채권에 대해 발생할 것으로 예상되는 손실에 대해 충당금을 설정하고 있습니다. 이 충당금은 개별적으로 유의적인 항목에 대한 구체적인 손상차손과 유사한 특성을 가진 금융자산 집합에 대하여 발생하였으나 아직 식별되지 않은 손상으로 구성됩니다. 금융자산 집합의 충당금은 유사한 금융자산의 회수에 대한 과거 자료에 근거하여 결정되고 있습니다.

② 투자자산

당사는 일정기준 이상의 신용등급을 가진 곳에만 투자를 함으로서 신용위험에의 노출을 제한하고 있습니다. 높은 신용등급을 가진 당사는 채무불이행을 하지 않을 것으로 경영진은 예상하고 있습니다.

(3) 유동성위험

유동성위험이란 당사가 금융부채에 관련된 의무를 충족하는 데 어려움을 겪게 될 위험을 의미합니다. 당사의 유동성 관리방법은 재무적으로 어려운 상황에서도 받아들일 수 없는 손실이 발생하거나, 당사의 평판에 손상을 입힐 위험 없이, 만기일에 부채를 상환할 수 있는 충분한 유동성을 유지하도록 하는 것입니다.

일반적으로 당사는 재무 부채 상환을 포함하여, 일정기간에 대한 예상 운영비용을 충당할 수 있는 충분한 요구불예금을 보유하고 있다고 확신하고 있습니다. 여기에는 합리적으로 예상할 수 없는 극단적인 상황으로 인한 잠재적인 효과는 포함되지 않았습니다. 또한 당사는 (주)광주은행 및 (주)하나은행에 대하여 주식 23에 설명하는 바와 같은 여신한도를 가지고 있습니다.

(4) 시장위험

시장위험이란 시장가격의 변동으로 인하여 금융상품의 공정가치나 미래현금흐름이 변동할 위험을 의미합니다. 시장가격 관리의 목적은 수익은 최적화하는 반면 수용가능한 한계 이내로 시장위험 노출을 관리 및 통제하는 것입니다.

① 환위험

당사는 외화거래의 규모가 상대적으로 높지 않아 환위험에의 노출정도가 낮습니다. 따라서 별도의 파생상품 등을 이용한 환위험 회피전략을 운용하고 있지 않습니다.

② 이자율위험

당사는 단기적인 구매자금의 부족시 차입을 통해 조달하나 단기차입이 대부분이므로 이자율위험에의 노출정도는 높지 않습니다. 따라서 별도의 파생상품 등을 이용한 이자율위험 회피전략을 운용하고 있지 않습니다.

③ 기타 시장가격 위험

당사는 자금운용정책으로 보유중인 기타포괄손익-공정가치지분상품으로부터 지분가격위험이 발생합니다. 당사의 경영진은 시장가격에 근거하여 투자 포트폴리오 내의 채무 및 지분상품의 구성을 검토하고 있습니다. 포트폴리오 내 중요한 투자는 개별적으로 관리되며 모든 취득 및 매각 결정에는 대표이사의 승인이 필요합니다.

(5) 자본관리

당사의 자본관리는 계속기업으로서의 존속능력을 유지하는 한편, 자본조달비용을 최소화하여 주주이익을 극대화하는 것을 그 목적으로 하고 있습니다.

최적자본구조 달성을 위해 부채비율, 순차입금비율 등의 재무비율을 주기적으로 모니터링하여 필요한 경우 목표자본구조 달성을 위해 재무구조의 개선방안을 마련하여 시행하고 있습니다. 당사의 전반적인 자본위험 관리정책은 전기와 동일합니다.

당기말과 전기말 현재 자본으로 관리하고 있는 항목의 내역은 다음과 같습니다.

(단위:천원)		
구 분	당기말	전기말
부채(A)	27,614,064	30,259,505
자본(B)	126,007,940	120,424,538
부채비율(A/B)	21.91%	25.13%

5. 매출채권및기타채권

당기말과 전기말 현재 매출채권및기타채권의 내역은 다음과 같습니다.

(단위:천원)		
구 분	당기말	전기말
매출채권	42,540,352	39,606,188
미수수익	108,692	152,063
미수금	0	885,258
합 계	42,649,044	40,643,509

6. 재고자산

(1) 당기말과 전기말 현재 재고자산의 내역은 다음과 같습니다.

(단위:천원)		
구 분	당기말	전기말
상품	2,306,105	2,110,736
상품평가손실충당금	(347,593)	(120,407)
원재료	28,648,783	30,483,939
원재료평가손실충당금	(1,905,409)	(299,118)
제품	8,764,206	7,625,425
제품평가손실충당금	(1,206,826)	(572,567)
재공품	2,060,166	1,984,814
재공품평가손실충당금	(155,597)	(78,213)
저장품	17,672	15,975
합 계	38,181,507	41,150,584

(2) 당기와 전기 중 재고자산평가와 관련하여 인식한 당기손익은 다음과 같습니다.

(단위:천원)		
구 분	당기	전기
매출원가:		
재고자산평가손실	2,545,119	232,771

7. 관계기업투자주식

(1) 당기말과 전기말 현재 관계기업투자주식의 내역은 다음과 같습니다.

(단위:천원)					
관계기업명	소재지	주요 영업활동	구분	당기말	전기말
부국개발(주)	대한민국	식물원운영업	소유지분율	21.86%	28.78%
			장부금액	8,505,157	7,770,784
			취득원가	9,500,000	9,500,000

(2) 당기말과 전기말 현재 지분법 적용대상 관계기업의 요약재무정보 내역은 다음과 같습니다.

① 당기말

(단위:천원)				
관계기업명	자산	부채	매출액	당기순손실
부국개발(주)	57,752,563	18,852,638	2,510,685	(174,534)

② 전기말

(단위:천원)				
관계기업명	자산	부채	매출액	당기순손실
부국개발(주)	55,017,803	28,010,952	1,650,754	(859,389)

(3) 당기말과 전기말 현재 관계기업 재무정보금액을 관계기업에 대한 지분의 장부금액으로 조정한 내역은 다음과 같습니다.

① 당기말

(단위:천원)				
관계기업명	순자산	지분율	순자산지분금액	장부금액
부국개발(주)	38,899,925	21.86%	8,505,157	8,505,157

② 전기말

(단위:천원)				
관계기업명	순자산	지분율	순자산지분금액	장부금액
부국개발(주)	26,993,138	28.79%	7,770,784	7,770,784

(4) 당기와 전기 중 지분법 평가의 내역은 다음과 같습니다.

① 당기

(단위:천원)					
관계기업명	기초 평가액	지분법손실	(부의)지분법변동	기타(*)	기말 평가액
부국개발(주)	7,770,784	(50,245)	(9,438)	794,078	8,505,179

(*) 불균등유상증자에 따른 순자산지분해당액 증가분을 당기순익(관계기업투자주식 처분이익)으로 인식하였습니다.

② 전기

(단위:천원)				
관계기업명	기초 평가액	지분법손실	기타(*)	기말 평가액
부국개발(주)	7,016,497	(302,376)	1,056,663	7,770,784

(*) 불균등유상증자에 따른 순자산지분해당액 증가분을 당기손익(관계기업투자주식 처분이익)으로 인식하였습니다.

8. 당기손익-공정가치금융자산 및 기타포괄손익-공정가치금융자산

(1) 당기말과 전기말 현재 당기손익-공정가치금융자산의 내역은 다음과 같습니다.

(단위:천원)						
구 분	당기말			전기말		
	취득원가	공정가치	장부금액	취득원가	공정가치	장부금액
당기손익-공정가치금융자산	3,000,000	1,208,440	1,208,440	3,500,000	1,711,230	1,711,230

(2) 당기와 전기 중 당기손익-공정가치금융자산 변동내역은 다음과 같습니다.

① 당기

(단위:천원)						
구 분	기초	취득	처분	평가손익	기타증감	기말
당기손익-공정가치금융자산	1,711,230	-	(502,790)	-	-	1,208,440

② 전기

(단위:천원)						
구 분	기초	취득	처분	평가손익	기타증감	기말
당기손익-공정가치금융자산	1,263,460	1,503,499	(819,215)	5,780	(242,294)	1,711,230

(3) 당기말과 전기말 현재 기타포괄손익-공정가치금융자산의 내역은 다음과 같습니다.

(단위:천원)						
회 사 명	당기말			전기말		
	취득원가	공정가치	장부금액	취득원가	공정가치	장부금액
(주)포스코	7,370,613	5,530,000	5,530,000	7,370,613	5,490,000	5,490,000
삼성에스디에스(주)	120,527	61,500	61,500	120,527	78,250	78,250

(단위:천원)						
회 사 명	당기말			전기말		
	취득원가	공정가치	장부금액	취득원가	공정가치	장부금액
삼성물산(주)	108,028	113,500	113,500	108,028	119,000	119,000
삼성바이오로직스(주)	204,000	1,231,500	1,231,500	204,000	1,354,500	1,354,500
LG에너지솔루션	33,330	48,341	48,341	-	-	-
이스틸포유	178,200	178,200	178,200	-	-	-
부국산업(주)	894,324	894,324	894,324	-	-	-
신종자본증권	10,557,960	8,761,515	8,761,515	10,557,960	10,149,543	10,149,543
합계	19,466,982	16,818,880	16,818,880	18,361,128	17,191,293	17,191,293

(4) 당기와 전기 중 기타포괄손익-공정가치금융자산 평가손익의 변동내역은 다음과 같습니다.

① 당기

(단위:천원)			
구 분	기 초	증 감	기말
세전기타포괄손익-공정가치금융자산평가손익	(1,169,835)	(1,478,238)	(2,648,073)
법인세효과	251,074	298,732	549,806
세후기타포괄손익-공정가치금융자산평가손익	(918,761)	(1,179,506)	(2,098,267)

② 전기

(단위:천원)			
구 분	기 초	증 감	기말
세전기타포괄손익-공정가치금융자산평가손익	(812,093)	(357,742)	(1,169,835)
법인세효과	172,371	78,703	251,074
세후기타포괄손익-공정가치금융자산평가손익	(639,722)	(279,039)	(918,761)

9. 유형자산

(1) 당기말과 전기말 현재 유형자산의 장부금액은 다음과 같습니다.

(단위:천원)						
과 목	당기말			전기말		
	취득가액	상각누계액	장부금액	취득가액	상각누계액	장부금액
토지	5,083,094		5,083,094	5,083,094	-	5,083,094
건물	7,519,286	(4,681,214)	2,838,072	7,519,286	(4,477,187)	3,042,099
구축물	1,062,968	(1,053,911)	9,057	1,062,968	(1,051,628)	11,340
기계장치	9,337,149	(9,313,820)	23,329	9,337,149	(9,309,780)	27,369
차량운반구	722,144	(684,303)	37,841	789,270	(789,257)	13

(단위:천원)						
과 목	당기말			전기말		
	취득가액	상각누계액	장부금액	취득가액	상각누계액	장부금액
기타유형자산	1,170,178	(1,128,733)	41,445	1,170,178	(1,105,413)	64,765
합 계	24,894,819	(16,861,981)	8,032,838	24,961,945	(16,733,265)	8,228,680

(2) 당기와 전기 중 유형자산의 증감내역은 다음과 같습니다.

① 당기

(단위:천원)					
과 목	기초	취득	처분	감가상각비	기말
토지	5,083,094	-	-	-	5,083,094
건물	3,042,099	-	-	(204,027)	2,838,072
건축물	11,340	-	-	(2,283)	9,057
기계장치	27,369	-	-	(4,040)	23,329
차량운반구	13	38,470	(1)	(641)	37,841
기타유형자산	64,765	-	-	(23,320)	41,445
합 계	8,228,680	38,470	(1)	(234,311)	8,032,838

② 전기

(단위:천원)				
과 목	기초	취득	감가상각비	기말
토지	5,083,094	-	-	5,083,094
건물	3,246,125	-	(204,026)	3,042,099
건축물	13,624	-	(2,284)	11,340
기계장치	11,618	18,700	(2,949)	27,369
차량운반구	8,258	-	(8,245)	13
기타유형자산	88,085	-	(23,320)	64,765
합 계	8,450,804	18,700	(240,824)	8,228,680

10. 매입채무및기타채무

당기말과 전기말 현재 매입채무및기타채무의 내역은 다음과 같습니다.

(단위:천원)		
구 분	당기말	전기말
매입채무	23,523,259	26,197,248
미지급금	510,312	780,158
미지급비용	666,603	648,233
선수금	645,973	622,553
예수금	771,142	101,705
합 계	26,117,289	28,349,897

11. 종업원급여

(1) 당기말과 전기말 현재 확정급여부채의 내역은 다음과 같습니다.

(단위:천원)		
구 분	당기말	전기말
확정급여채무의 현재가치	11,070,448	11,774,023
사외적립자산의 공정가치	(12,631,489)	(11,743,390)
순확정급여자산	(1,561,041)	30,633

(2) 당기와 전기 중 확정급여채무의 현재가치의 변동내역은 다음과 같습니다.

(단위:천원)		
구 분	당기	전기
기초 확정급여채무의 현재가치	11,774,023	11,291,306
당기근무원가	674,595	680,560
이자원가	336,969	259,317
퇴직금지급액	(148,710)	(218,715)
재측정요소:		
- 재무적 가정의 변동	(1,555,302)	(403,311)
- 인구통계적 가정의 변동	1,963	38,616
- 경험조정	(13,090)	126,250
기말 확정급여채무의 현재가치	11,070,448	11,774,023

(3) 당기와 전기 중 사외적립자산의 증감내역은 다음과 같습니다.

(단위:천원)		
구 분	당기	전기
기초 사외적립자산의 공정가치	11,743,390	10,902,795
이자수익	313,101	228,756
부담금납입액	807,417	875,852
퇴직금지급액	(146,610)	(206,020)
재측정요소	(85,809)	(57,993)
기말 사외적립자산의 공정가치	12,631,489	11,743,390

(4) 당기말과 전기말 현재 사외적립자산은 다음 항목으로 구성됩니다.

(단위:천원)		
구 분	당기말	전기말
연금신탁 등(변동금리 이자지급)	12,604,029	11,715,127
국민연금전환금	27,460	28,263
합 계	12,631,489	11,743,390

(5) 당기와 전기 중 퇴직급여제도와 관련하여 인식된 손익은 다음과 같습니다.

(단위:천원)		
구 분	당기	전기
당기근무원가	674,595	680,560
순이자원가	23,868	30,562
합 계	698,463	711,122

(6) 당기말과 전기말 현재 확정급여채무의 현재가치를 산출하기 위한 주요 보험수리적 가정은 다음과 같습니다.

구 분	당기말	전기말
할인율	5.48%	2.97%
미래임금상승률	3.00%	3.00%

당사는 확정급여채무의 현재가치를 계산하기 위한 할인율로 확정급여채무의 통화 및 예상 지급시기와 일관성이 있는 우량 회사채(AA0)의 수익률을 적용하고 있습니다. 사외적립자산에 대한 기대수익율은 확정급여채무의 현재가치 계산에 사용한 할인율과 동일하게 적용하였습니다.

(7) 당기말 현재 주요 가정의 변동에 따른 확정급여채무의 민감도 분석은 다음과 같습니다.

(단위:천원)		
구 분	확정급여채무에 대한 영향	
	1%증가시	1%감소시
할인율	(529,871)	577,903

(단위:천원)		
구 분	확정급여채무에 대한 영향	
	1%증가시	1%감소시
미래임금상승률	586,502	(547,169)

12. 자본금과 자본잉여금

(1) 당기말과 전기말 현재 당사의 자본금 내역은 다음과 같습니다.

구 분	당기말	전기말
수권주식수	40,000,000주	40,000,000주
주당금액	500원	500원
발행주식수	20,000,000주	20,000,000주
보통주자본금	10,000,000,000원	10,000,000,000원

(2) 자본잉여금

당기말과 전기말 현재 자본잉여금은 전액 주식발행초과금으로 구성되어 있습니다.

13. 이익잉여금과 기타포괄손익누계액

(1) 당기말과 전기말 현재 이익잉여금의 세부내역은 다음과 같습니다.

(단위:천원)		
구 분	당기말	전기말
법정적립금:		
이익준비금(주1)	3,728,900	3,578,900
재평가적립금(주2)	7,226,750	7,226,750
소 계	10,955,650	10,805,650
임의적립금:		
기업합리화적립금	1,517,944	1,517,944
기타임의적립금	92,715,583	85,415,583
소 계	94,233,527	86,933,527
미처분이익잉여금:		
미처분이익잉여금	8,330,812	9,008,466

(단위:천원)		
구 분	당기말	전기말
합 계	113,519,989	106,747,643

(주1) 당사는 상법의 규정에 따라 자본금의 50%에 달할 때까지 매 결산기마다 금전에 의한 이익배당액의 10% 이상을 이익준비금으로 적립하고 있습니다. 동 이익준비금은 현금배당목적으로 사용될 수 없으며 자본전입 또는 결손보전에만 사용이 가능합니다.

(주2) 당사는 1999년 7월 1일을 기준으로 하여 유형자산(토지, 건물, 구축물, 기계장치)에 대하여 자산재평가법에 의한 재평가를 실시하였으며 과거회계기준에 따라 재평가차액을 자본잉여금으로 계상하였으나, 한국채택국제회계기준으로의 전환에 따라 동 금액을 유형자산에 대한 재평가일 현재의 간주원가로 사용하여 이익잉여금으로 재분류하였습니다. 동 재평가차액은 관련법에 따라 자본전입 또는 결손보전에만 사용이 가능합니다.

(2) 당기와 전기 중 이익잉여금처분계산서는 다음과 같습니다.

(단위:원)				
구 분	당기		전기	
	처분예정일: 2023년 3월 31일		처분확정일: 2022년 3월 25일	
I. 미처분이익잉여금		8,330,812,301		9,008,466,393
전기이월미처분이익잉여금	58,466,393		73,905,263	
확정급여제도의 재측정요소	1,169,690,096		140,752,058	
당기순이익	7,102,655,812		8,793,809,072	
II. 임의적립금이입액		-		-
임의적립금이입액	-		-	
합 계		8,330,812,301		9,008,466,393
III. 이익잉여금처분액		8,250,000,000		8,950,000,000
이익준비금적립	150,000,000		150,000,000	
배당금지급 (주당배당금(률) 당기: 75 원(15%), 전기: 75 원(15%))	1,500,000,000		1,500,000,000	
임의적립금	6,600,000,000		7,300,000,000	
IV. 차기이월미처분이익잉여금		80,812,301		58,466,393

(3) 기타포괄손익누계액

당기말과 전기말 현재 기타포괄손익누계액의 세부내역은 다음과 같습니다.

(단위:천원)		
구 분	당기말	전기말
부의지분법자본변동	(9,438)	-
기타포괄손익-공정가치금융자산평가손익	(2,098,268)	(918,761)
기타포괄손익-공정가치금융자산처분손익	208,011	208,011
합 계	(1,899,695)	(710,750)

(4) 배당금

당기와 전기의 배당금의 계산내역은 다음과 같습니다.

(단위:천원)		
구 분	당기	전기
배당받을 주식수	20,000,000주	20,000,000주
주당액면금액	500원	500원
액면배당률	15.0%	15.0%
주당배당금	75원	75원
배당금	1,500,000	1,500,000

(5) 배당성향 및 배당수익률

구 분	당기	전기
배당성향(=배당금액/당기순이익)	21.12	17.06%
배당수익률(=주당배당금/결산일종가)	2.34%	1.76%

14. 법인세비용

(1) 당기와 전기 중 법인세비용의 구성요소는 다음과 같습니다.

(단위:천원)		
구 분	당기	전기
당기법인세부담액	2,629,076	2,323,317
일시적차이의 발생과 소멸로 인한 이연법인세비용	(491,808)	(150,963)
당기손익 이외로 인식되는 항목과 관련된 법인세 비용	(12,199)	39,004
법인세비용	2,125,069	2,211,358

(2) 당기와 전기 중 당기손익 이외로 인식되는 항목과 관련된 이연법인세는 다음과 같습니다.

(단위:천원)		
구 분	당기	전기
당기법인세:		
확정급여제도의 재측정요소	(310,930)	(39,699)
이연법인세:		
기타포괄손익-공정가치금융자산평가손익 등	298,731	78,703
합 계	(12,199)	39,004

기타포괄손익-공정가치금융자산평가손익 및 확정급여제도의 재측정요소와 관련된 법인세는 기타포괄손익으로 인식하였습니다.

(3) 당기와 전기 중 법인세비용과 회계이익의 관계는 다음과 같습니다.

(단위:천원)		
내 역	당기	전기
법인세비용차감전순이익	9,227,725	11,005,168
적용세율에 따른 세부담액	2,008,099	2,399,137
조정사항:		
비과세수익	(20,156)	(22,011)
비공제비용	-	176
세액공제	1,848	-
기타	135,278	(165,944)

(단위:천원)		
내역	당기	전기
법인세비용	2,125,069	2,211,358
유효세율	23.03%	20.09%

(4) 당기말 현재 일시적차이의 법인세효과는 당해 일시적차이가 소멸되는 회계연도의 미래예상세율을 적용하여 산정하였습니다.

(5) 당기와 전기 중 이연법인세자산(부채)의 변동내역은 다음과 같습니다.

① 당기

(단위:천원)				
구분	기초금액	당기손익반영	기타포괄손익반영	기말금액
확정급여채무	2,351,019	173,445	(310,930)	2,213,534
재고자산평가	235,467	523,772	-	759,239
감가상각비	378,310	(11,464)	-	366,846
기타포괄손익-공정가치금융자산	257,364	-	298,732	556,096
사외적립자산	(2,351,019)	(184,487)	-	(2,535,506)
압축기장충당금	(419,106)	-	19,050	(400,056)
기타	431,740	(16,310)	-	415,430
합계	883,775	484,956	6,852	1,375,583

② 전기

(단위:천원)				
구분	기초금액	당기손익반영	기타포괄손익반영	기말금액
확정급여채무	2,244,822	145,897	(39,699)	2,351,019
재고자산평가	184,257	51,210	-	235,467
감가상각비	379,384	(1,074)	-	378,310
기타포괄손익-공정가치금융자산	178,661	-	78,703	257,364
사외적립자산	(2,244,822)	(106,197)	-	(2,351,019)
압축기장충당금	(419,106)	-	-	(419,106)
기타	409,615	22,124	-	431,740
합계	732,811	111,960	39,004	883,775

(6) 당기말과 전기말 현재 이연법인세자산으로 인식되지 않은 일시적차이의 내역은 다음과 같습니다.

(단위:천원)		
내역	당기말	전기말
관계기업투자주식	994,843	1,729,216

관계기업투자주식에 대한 지분법평가에 따라 발생한 차감할 일시적차이에 대하여는 예측가능한 미래에 소멸할 가능성이 높지 않아 당해 일시적차이의 법인세효과를 인식하지 아니하였습니다.

15. 주당이익

당기와 전기 중 기본주당이익 계산내역은 다음과 같습니다.

구분	당기	전기
보통주에 귀속되는 순이익(A)	7,102,655,812원	8,793,809,072 원
가중평균유통보통주식수(B)	20,000,000 주	20,000,000 주
기본주당이익(A/B)	355원	440원

한편, 당사는 회석증권을 보유하고 있지 아니하므로, 회석주당순이익은 기본주당순이익과 일치합니다.

16. 판매비와관리비

당기와 전기 중 판매비와관리비의 내역은 다음과 같습니다.

(단위:천원)		
구분	당기	전기
급여	2,421,401	2,357,647
퇴직급여	404,260	405,385
복리후생비	278,228	270,151
여비교통비	27,275	25,586
세금과공과	63,834	65,450

(단위:천원)		
구 분	당기	전기
감가상각비	18,807	27,052
접대비	71,433	62,723
운반비	985,593	1,061,494
지급수수료	311,979	444,773
대손상각비	29,638	298,495
기타	124,021	128,526
합 계	4,736,469	5,147,282

17. 비용의 성격별 분류

당기와 전기 중 발생한 비용의 성격별 분류에 대한 정보는 다음과 같습니다.

(단위:천원)		
구 분	당기	전기
원재료와 소모품 사용액	116,421,820	111,043,875
상품 및 원재료의 판매	78,354,061	70,989,731
제품과 재공품의 변동	(502,491)	(3,466,266)
종업원급여비용	5,435,294	5,274,183
운반비	1,269,816	1,496,698
감가상각비	234,311	240,824
기타비용	2,592,219	2,099,603
합 계	203,805,030	187,678,648

18. 기타영업외수익 및 기타외영업비용

(1) 당기와 전기의 기타영업외수익의 구성내역은 다음과 같습니다.

(단위:천원)		
구 분	당기	전기
설물판매수익	1,319,624	1,269,456
유형자산처분이익	8,181	-
잡이익	360,159	14,922

(단위:천원)		
구 분	당기	전기
합 계	1,687,964	1,284,378

(2) 당기와 전기의 기타영업외비용의 구성내역은 다음과 같습니다.

(단위:천원)		
구 분	당기	전기
기부금	323,000	318,000
매출채권처분손실	6,467	-
잡손실	29,498	14,891
합 계	358,965	332,891

19. 금융상품의 범주별 내역

당기말과 전기말 현재 금융상품의 범주별 내역은 다음과 같습니다.

(단위:천원)		
구 분	당기말	전기말
상각후원가측정 금융자산:		
현금및현금성자산	20,343,597	14,272,861
단기금융상품	6,708,200	16,525,735
매출채권	42,540,352	39,606,188
미수금	-	885,258
미수수익	108,692	152,063
장기금융상품(*)	7,899,416	2,026,368
보증금	229,537	170,537
소 계	77,829,794	73,639,010
당기손익-공정가치측정 금융자산:		
당기손익-공정가치측정금융자산	1,208,440	1,711,230
기타포괄손익-공정가치측정 금융자산:		
기타포괄손익-공정가치지분상품	8,057,365	7,041,750
기타포괄손익-공정가치채무상품	8,761,515	10,149,544
소 계	16,818,880	17,191,294

(단위:천원)		
구 분	당기말	전기말
합 계	95,857,114	92,541,534
상각후원가측정 금융부채:		
매입채무	23,523,259	26,197,248
미지급금	510,312	780,158
미지급비용	23,958	22,789
임대보증금	8,000	8,000
합 계	24,065,529	27,008,195

(*) 당기말과 전기말 당좌개설보증금 2,000천원은 사용이 제한되어 있습니다.

20. 금융수익, 금융비용의 구성내역과 금융상품의 범주별 손익

당기와 전기 중 금융수익, 금융비용의 구성내역과 금융상품의 범주별 손익의 내역은 다음과 같습니다.

(단위:천원)										
구 분	당기					전기				
	상각후원가 금융자산	당기손익 -공정가치	기타포괄 공정가치	상각후원가 금융부채	합 계	상각후원가 금융자산	당기손익 -공정가치	기타포괄 공정가치	상각후원가 금융부채	합 계
I. 금융수익										
이자수익	94,921	49,886	795,603	-	940,410	480,158	30,259	360,390	-	870,807
금융자산평가이익	-	-	-	-	-	-	5,780	-	-	5,780
금융자산처분이익	-	-	-	-	-	1,730	-	-	-	1,730
매도가능증권처분이익	-	-	-	-	-	-	5,335	-	-	5,335
금융자산손상차손환입	-	30,381	-	-	30,381	-	32,000	-	-	32,000
배당금수익	-	-	305,400	-	305,400	-	-	333,500	-	333,500
합 계	94,921	80,267	1,101,003	-	1,276,191	481,888	73,374	693,890	-	1,249,152
II. 금융비용										
이자비용	-	-	-	119	119	-	-	-	118	118
금융자산처분손실	40,694	2,790	-	-	43,484	-	5,215	-	-	5,215
합 계	40,694	2,790	-	119	43,603	-	5,215	-	118	5,333
III. 기타포괄손익										
세후기타포괄손익 -공정가치금융자산평가이익	-	-	(1,179,506)	-	(1,179,506)	-	-	(279,038)	-	(279,038)
세후기타포괄손익 -공정가치금융자산처분이익	-	-	-	-	-	-	-	-	-	-
합 계	-	-	(1,179,506)	-	(1,179,506)	-	-	(279,038)	-	(279,038)

21. 금융상품

(1) 시장위험

당사는 당기말 현재 당기손익-공정가치금융자산 및 기타포괄손익-공정가치금융자산과 관련하여 주가와 이자율 등의 변동에 따른 공정가치 변동위험에 노출되어 있습니다. 시장위험과 관련된 당기손익-공정가치금융자산 및 기타포괄손익-공정가치금융자산의 평가금액은 주석8에 기재되어 있습니다.

(2) 유동성위험

금융부채의 잔존 계약 만기에 따른 분석은 다음과 같습니다. 표시된 금액은 계약상 할인되지 않은 명목현금흐름을 의미합니다.

① 당기말

(단위:천원)			
구 분	1년 이하	1년 초과 ~ 5년 이하	합계
매입채무	23,523,259		23,523,259
미지급금	510,312		510,312
미지급비용	23,958		23,958
임대보증금	-	8,000	8,000
합 계	24,057,529	8,000	24,065,529

② 전기말

(단위:천원)			
구 분	1년 이하	1년 초과 ~ 5년 이하	합계
매입채무	26,197,249	-	26,197,249
미지급금	780,158	-	780,158
미지급비용	22,789	-	22,789
임대보증금	-	8,000	8,000
합 계	27,000,196	8,000	27,008,196

(3) 신용위험

① 신용위험에 대한 최대 노출정도

금융자산의 장부금액은 신용위험에 대한 최대 노출정도를 표시하고 있습니다. 당기 말과 전기말 현재 당사의 신용위험에 대한 최대 노출정도는 다음과 같습니다.

(단위:천원)		
구 분	당기말	전기말
현금성자산(*)	20,342,647	14,271,889
단기금융상품	6,708,200	16,525,735
매출채권	42,540,352	39,606,188
미수금	-	885,258
미수수익	108,692	152,063
선급금	500	-
당기손익-공정가치금융자산	1,208,440	1,711,230
기타포괄손익-공정가치지분상품	8,057,365	7,041,750
기타포괄손익-공정가치채무상품	8,761,515	10,149,544
보증금	229,537	170,537
장기금융상품	7,899,416	2,026,368
합 계	95,856,664	92,540,562

(*) 보유현금은 제외한 금액입니다.

② 당기말과 전기말 현재 매출채권의 연령별 손상채권금액은 다음과 같습니다.

(단위:천원)				
구 분	당기말		전기말	
	채권잔액	손상된 금액	채권잔액	손상된 금액
0 ~ 3개월	40,262,275	315,496	38,271,398	333,529
4개월 ~ 6개월	2,662,105	68,532	1,691,233	22,914
7개월 ~ 12개월	38,593	38,593	35,001	35,001
12개월 초과	7,080	7,080	8,619	8,619
합 계	42,970,053	429,701	40,006,251	400,063

③ 당기와 전기 중 매출채권에 대한 대손충당금의 기중 변동내역은 다음과 같습니다.

(단위:천원)		
구분	당기	전기
기초금액	400,063	101,567
손상차손 인식	29,638	298,496
기말금액	429,701	400,063

④ 연체되었으나 손상되지 않은 매출채권

당기말과 전기말 현재 연체되었으나 손상되지 않은 매출채권의 연령은 다음과 같습니다.

i) 당기말

(단위:천원)				
구 분	미손상채권		손상채권	매출채권 합계
	연체채권	미연체채권		
0 ~ 3개월	3,130,203	36,816,576	315,496	40,262,275
4개월 ~ 6개월	2,593,573	-	68,532	2,662,105
7개월 ~ 12개월	-	-	38,593	38,593
12개월 초과	-	-	7,080	7,080
합 계	5,723,776	36,816,576	429,701	42,970,053

ii) 전기말

(단위:천원)				
구 분	미손상채권		손상채권	매출채권 합계
	연체채권	미연체채권		
0 ~ 3개월	2,862,325	35,075,544	333,529	38,271,398
4개월 ~ 6개월	1,668,319	-	22,914	1,691,233
7개월 ~ 12개월	-	-	35,001	35,001
12개월 초과	-	-	8,619	8,619
합 계	4,530,644	35,075,544	400,063	40,006,251

(4) 공정가치 정보

① 공정가치 서열체계

당사는 공정가치측정에 사용된 투입변수의 유의성을 반영하는 공정가치 서열체계에 따라 공정가치 측정치를 분류하고 있으며, 공정가치 서열체계의 수준은 다음과 같습니다.

구 분	투입변수의 유의성
수준 1	동일한 자산이나 부채에 대한 활성시장의 공시가격
수준 2	직접적으로 또는 간접적으로 관측가능한, 자산이나 부채에 대한 투입변수
수준 3	관측가능한 시장자료에 기초하지 않은, 자산이나 부채에 대한 투입변수

② 공정가치와 장부금액

당기말과 전기말 현재 금융자산과 금융부채의 장부금액과 공정가치는 다음과 같습니다.

(단위:천원)				
구 분	당기말		전기말	
	장부금액	공정가치	장부금액	공정가치
<자산>				
공정가치로 인식된 금융자산:				
당기손익-공정가치금융자산	1,208,440	1,208,440	1,711,230	1,711,230
기타포괄손익-공정가치금융자산	16,818,880	16,818,880	17,191,294	17,191,294
소 계	18,027,320	18,027,320	18,902,524	18,902,524
상각후원가로 인식된 금융자산:				
현금및현금성자산	20,343,597	20,343,597	14,272,860	14,272,860
단기금융상품	6,708,200	6,708,200	16,525,735	16,525,735
매출채권	42,540,352	42,540,352	39,606,188	39,606,188
미수금	-	-	885,258	885,258
미수수익	108,692	108,692	152,063	152,063
장기금융상품	7,899,416	7,899,416	2,026,368	2,026,368
보증금	229,537	229,537	170,537	170,537
소 계	77,829,794	77,829,794	73,639,009	73,639,009
합 계	95,857,114	95,857,114	92,541,533	92,541,533
<부채>				

(단위:천원)				
구 분	당기말		전기말	
	장부금액	공정가치	장부금액	공정가치
상각후원가로 인식된 금융부채:				
매입채무	23,523,259	23,523,259	26,197,248	26,197,248
미지급금	510,312	510,312	780,158	780,158
미지급비용	23,958	23,958	22,789	22,789
임대보증금	8,000	8,000	8,000	8,000
합 계	24,065,529	24,065,529	27,008,195	27,008,195

유동자산으로 분류된 매출채권 등의 경우 장부금액을 공정가치의 합리적인 근사치로 추정하고 있으며, 나머지 금융상품에 대해서는 현금흐름 할인기법 등 기타 기법을 사용하고 있습니다. 당기 중 당사의 금융자산과 금융부채 공정가치에 영향을 미치는 사업환경 및 경제적인 환경의 유의적인 변동은 없습니다.

③ 당기말과 전기말 현재 금융상품의 수준별 공정가치 측정치는 다음과 같습니다.

(단위:천원)				
구 분	수준 1	수준 2	수준 3	합 계
당기말:				
당기손익-공정가치금융자산	-	1,208,440	-	1,208,440
기타포괄손익-공정가치금융자산	6,984,841	8,761,515	1,072,524	16,818,880
전기말:				
당기손익-공정가치금융자산	-	1,711,230	-	1,711,230
기타포괄손익-공정가치금융자산	7,041,750	10,149,544	-	17,191,294

수준 1, 2, 3간의 중요한 이동내역은 없습니다.

당기말 현재 공정가치 수준 2로 분류된 금융상품의 공정가치 측정시 사용된 평가기법 및 공정가치 측정에 사용된 투입변수는 다음과 같습니다.

(단위:천원)			
구 분	공정가치	가치평가기법	투입변수
당기손익-공정가치금융자산	1,208,440	순자산가치접근법	할인율, 기초자산 관련 지수
기타포괄손익-공정가치금융자산	8,761,515	Equity Derivative Approach	할인율(*), 기초자산 관련 지수

(*) 시장에서 수집된 유통가격 정보를 바탕으로 Fama-Bliss방식의 Strip & Bootstrapping 방법을 활용하여 무위험채권의 수익률을 결정하였습니다.

당기말 현재 공정가치 수준3으로 분류된 금융상품의 공정가치 측정시 사용된 평가기법 및 공정가치 측정에 사용된 투입변수는 다음과 같습니다.

(단위:천원)			
구 분	공정가치	가치평가기법	투입변수
기타포괄손익-공정가치금융자산	1,072,524	순자산가치접근법	할인율, 기초자산 관련 지수

22. 특수관계자 거래

(1) 당기말과 전기말 현재 특수관계자 현황은 다음과 같습니다.

특수관계구분	당기	전기
관계기업	부국개발(주)	부국개발(주)
기타특수관계자	부국산업(주)	부국산업(주)
	부국문화재단	부국문화재단

(2) 당기와 전기 중 특수관계자와의 주요 거래내역은 다음과 같습니다.

(단위:천원)				
특수관계자명	특수관계구분	계정과목	당기	전기
부국산업(주)	기타특수관계자	매출	414,226	351,921
부국문화재단	기타특수관계자	기부금	100,000	100,000
부국개발(주)	관계기업	매입	9,640	-

(3) 당기말과 전기말 현재 특수관계자에 대한 주요 채권·채무내역은 다음과 같습니다.

(단위:천원)				
특수관계자명	특수관계구분	계정과목	당기말	전기말
부국개발(주)	관계기업	임대보증금	8,000	8,000
부국산업(주)	기타특수관계자	매출채권	49,797	49,731

(4) 당기와 전기 중 당사의 주요경영진에 대한 보상내역은 다음과 같습니다.

(단위:천원)		
구 분	당기	전기
단기급여	1,348,830	1,321,830
퇴직급여	653,410	817,410

(5) 당기말 현재 당사의 당좌대출 등과 관련하여 대표이사 및 최대주주로부터 지급보증을 제공받고 있습니다.

23. 우발채무와 약정사항

(1) 견질어음

당기말 현재 당사는 원재료 구매 계약과 관련하여 당좌수표 1매를 (주)포스코에 견질로 제공하고 있습니다.

(2) 당기말 현재 당좌차월 및 차입한도 약정내용은 다음과 같습니다.

(단위:천원)		
구 분	금 융 기 관	한 도
당좌대출 등	(주)광주은행	510,000
일반대출 등	(주)하나은행	10,000,000

(3) 타인으로부터 제공받은 지급보증

당사는 당기말 현재 외국인 고용허가, 계약이행 및 하자이행 등과 관련하여 서울보증보험(주)로부터 132,000천원의 지급보증을 제공받고 있습니다.

(4) 당기말 현재 당사가 금융기관으로부터 교부받은 어음,수표 중 미회수된 내역은 다음과 같습니다.

금융기관	매수
(주)광주은행	1매

(5) 소송 현황

당기말 현재 진행중인 소송현황은 다음과 같습니다.

(단위:천원)			
구분	원고	피고	소송가액
투자금 반환	부국철강 외 9	엔에치투자증권(주)	2,000,000

24. 영업부문

(1) 매출액과 매출원가

당기와 전기 중 매출액과 매출원가의 세부 내역은 다음과 같습니다.

(단위:천원)		
구 분	당기	전기
매출액:		
제품매출액	127,805,091	121,593,651
상품매출액	19,665,330	16,169,016
원재료매출액	61,281,081	56,956,293
임가공매출액	975,834	1,015,262
합 계	209,727,336	195,734,222
매출원가:		
제품매출원가	119,797,776	110,688,732
상품매출원가	18,859,733	14,995,503
원재료매출원가	59,494,328	55,994,227
임가공매출원가	916,724	852,903
합 계	199,068,561	182,531,365

(2) 당기와 전기 중 주요 품목별 매출정보는 다음과 같습니다.

(단위:천원)					
구 분		당기		전기	
매출유형	품목	매출액	비중(%)	매출액	비중(%)
제품매출액	스켈프	35,567,673	16.96	34,145,259	17.44
	강판	65,689,561	31.32	55,862,445	28.54
	기타	26,547,857	12.66	31,585,948	16.14
상품매출액	강판, 형강, 기타	19,665,330	9.38	16,169,016	8.26
원재료매출액	코일판매	61,281,081	29.22	56,956,293	0.29
임가공매출액	스켈프 외 임가공	975,834	0.46	1,015,262	0.52
합 계		209,727,336	100.00	195,734,223	100.00

(3) 당기와 전기 중 수익 인식시기에 따른 구분은 다음과 같습니다.

(단위:천원)		
구 분	당기	전기
재화나 용역의 이전 시기		
한 시점에 이전하는 재화와 용역	209,727,336	195,734,223

(4) 당기와 전기 당사 매출액의 10%이상을 차지하는 고객은 1개사이며, 해당 고객에 대한 매출액은 각각 49,210,614천원 및 41,852,082천원입니다.

6. 배당에 관한 사항

가. 배당에 관한 사항

당사는 정관 제 45조에 의거 주주총회의 결의를 통하여 매년 배당을 실시하고 있습니다. 당사는 최근 5사업연도(제42기~제46기)는 액면가의 15%를 현금배당하였으며, 향후에도 지속적인 주주가치 증대를 위해 핵심사업에 대한 경쟁력 확보 및 안정적인 이익 창출을 통하여, 기업의 미래성장 재원 확보와 이익의 주주 환원을 균형있게 고려하여 배당을 실시할 계획입니다.

당사의 정관은 배당에 관한 사항에 대하여 다음과 같이 정하고 있습니다.

제 45 조 (이익배당)

- ① 이익배당은 금전 또는 금전 외의 재산으로 할 수 있다.
- ② 이익의 배당을 주식으로 하는 경우 회사가 수종의 주식을 발행한 때에는 주주총회의 결의로 그와 다른 종류의 주식으로도 할 수 있다.
- ③ 제1항의 배당은 매결산기말 현재의 주주 명부에 기재된 주주 또는 등록된 질권자에게 지급한다.

제 46 조 (배당금지금청구권의 소멸시효)

- ① 배당금의 지급청구권은 5년간 이를 행사하지 아니하면 소멸시효가 완성한다.
- ② 제1항의 시효의 완성으로 인한 배당금은 이 회사에 귀속한다.

나. 주요배당지표

구 분	주식의 종류	당기	전기	전전기
		제47기	제46기	제45기
주당액면가액(원)		500	500	500
(연결)당기순이익(백만원)		-	-	-
(별도)당기순이익(백만원)		7,147	8,782	807
(연결)주당순이익(원)		357	439	40
현금배당금총액(백만원)		1,500	1,500	1,500
주식배당금총액(백만원)		-	-	-
(연결)현금배당성향(%)		20.9	17.0	185.8
현금배당수익률(%)	보통주	2.2	1.7	1.7
	-	-	-	-

구 분	주식의 종류	당기	전기	전전기
		제47기	제46기	제45기
주식배당수익률(%)	보통주	-	-	-
	-	-	-	-
주당 현금배당금(원)	보통주	75	75	75
	-	-	-	-
주당 주식배당(주)	보통주	-	-	-
	-	-	-	-

과거 배당 이력

(단위: 회, %)

연속 배당횟수		평균 배당수익률	
분기(중간)배당	결산배당	최근 3년간	최근 5년간
-	28	1.8	1.9

7. 증권의 발행을 통한 자금조달에 관한 사항

7-1. 증권의 발행을 통한 자금조달 실적

[지분증권의 발행 등과 관련된 사항]

- 당사는 당기말 현재 지분증권의 발행을 통한 자금조달 실적은 없습니다.

증자(감자)현황

(기준일 : 2022년 12월 31일)

(단위 : 원, 천주)

주식발행 (감소)일자	발행(감소) 형태	발행(감소)한 주식의 내용				
		종류	수량	주당 액면가액	주당발행 (감소)가액	비고
-	-	-	-	-	-	-

[채무증권의 발행 등과 관련된 사항]

채무증권 발행실적

(기준일 : 2022년 12월 31일)

(단위 : 원, %)

발행회사	증권종류	발행방법	발행일자	권면(전자 등록)총액	이자율	평가등급 (평가기관)	만기일	상환 여부	주관회사
-	-	-	-	-	-	-	-	-	-
합 계	-	-	-	-	-	-	-	-	-

기업어음증권 미상환 잔액

(기준일 : 2022년 12월 31일)

(단위 : 원)

잔여만기		10일 이하	10일초과 30일이하	30일초과 90일이하	90일초과 180일이하	180일초과 1년이하	1년초과 2년이하	2년초과 3년이하	3년 초과	합 계
미상환 잔액	공모	-	-	-	-	-	-	-	-	-
	사모	-	-	-	-	-	-	-	-	-
	합계	-	-	-	-	-	-	-	-	-

단기사채 미상환 잔액

(기준일 : 2022년 12월 31일)

(단위 : 원)

잔여만기		10일 이하	10일초과 30일이하	30일초과 90일이하	90일초과 180일이하	180일초과 1년이하	합 계	발행 한도	잔여 한도
미상환 잔액	공모	-	-	-	-	-	-	-	-
	사모	-	-	-	-	-	-	-	-
	합계	-	-	-	-	-	-	-	-

회사채 미상환 잔액

(기준일 : 2022년 12월 31일)

(단위 : 원)

잔여만기		1년 이하	1년초과 2년이하	2년초과 3년이하	3년초과 4년이하	4년초과 5년이하	5년초과 10년이하	10년초과	합 계
미상환 잔액	공모	-	-	-	-	-	-	-	-
	사모	-	-	-	-	-	-	-	-
	합계	-	-	-	-	-	-	-	-

신종자본증권 미상환 잔액

(기준일 : 2022년 12월 31일)

(단위 : 원)

잔여만기		1년 이하	1년초과 5년이하	5년초과 10년이하	10년초과 15년이하	15년초과 20년이하	20년초과 30년이하	30년초과	합 계
미상환 잔액	공모	-	-	-	-	-	-	-	-
	사모	-	-	-	-	-	-	-	-
	합계	-	-	-	-	-	-	-	-

조건부자본증권 미상환 잔액

(기준일 : 2022년 12월 31일)

(단위 : 원)

잔여만기		1년 이하	1년초과 2년이하	2년초과 3년이하	3년초과 4년이하	4년초과 5년이하	5년초과 10년이하	10년초과 20년이하	20년초과 30년이하	30년초과	합 계
미상환 잔액	공모	-	-	-	-	-	-	-	-	-	-
	사모	-	-	-	-	-	-	-	-	-	-
	합계	-	-	-	-	-	-	-	-	-	-

7-2. 증권의 발행을 통해 조달된 자금의 사용실적

- 해당사항 없음.

8. 기타 재무에 관한 사항

가. 재무제표 재작성 등 유의사항

(1) 재무제표 재작성

- 해당사항 없음

(2) 합병, 분할, 자산양수도, 영업양수도에 관한 사항

- 해당사항 없음

(3) 자산유동화와 관련한 자산매각의 회계처리 및 우발채무 등에 관한 사항

- 해당사항 없음

(4) 기타 재무제표 이용에 유의하여야 할 사항

- 해당사항 없음

나. 대손충당금 설정현황

(1) 최근 3사업연도의 계정과목별 대손충당금 설정내역

(단위 : 백만원.%)

구 분	계정과목	채권 총액	대손충당금	대손충당금 설정률
제47기	매출채권	42,970	430	1.0
	선급금	-	-	-
	합 계	42,970	430	1.0
제46기	매출채권	40,006	400	1.0
	선급금	-	-	-
	합 계	40,006	400	1.0
	매출채권	31,020	102	0.3

구 분	계정과목	채권 총액	대손충당금	대손충당금 설정률
제45기	선급금	-	-	-
	합 계	31,020	102	0.3

(2) 최근 3사업연도의 대손충당금 변동현황

(단위 : 백만원)

구 분	제47기	제46기	제45기
1. 기초 대손충당금 잔액합계	400	102	87
2. 순대손처리액(①-②±③)		-	-
① 대손처리액(상각채권액)		-	-
② 상각채권회수액		-	-
③ 기타증감액		-	-
3. 대손상각비 계상(환입)액	30	298	15
4. 기말 대손충당금 잔액합계	430	400	102

(3) 매출채권관련 대손충당금 설정방침

- 당사는 매출채권등에 대하여 과거 분기별 연령분석후 대손전 이율을 계산하여 당해년도 매출채권에 대하여 대손전이율을 적용하여 산출된 손상채권 금액을 대손충당금으로 설정하고 있습니다.

당기말과 전기말 및 전기초 현재 매출채권의 연령 및 연령별 손상채권금액은 다음과 같습니다.

(단위: 천원)						
구 분	당기말		전기말		전기초	
	채권잔액	손상된 금액	채권잔액	손상된 금액	채권잔액	손상된 금액
0 ~ 3개월	40,262,275	315,496	38,271,398	333,529	28,821,310	34,144
3개월~6개월	2,662,105	68,532	1,691,233	22,914	2,136,185	24,337
6개월 초과~12개월	38,596	38,593	35,001	35,001	23,992	4,808
12개월 초과	7,080	7,080	8,619	8,619	38,278	38,278
합 계	42,970,056	429,701	40,006,251	400,063	31,019,765	101,567

다. 재고자산 현황등

(1) 최근 3사업연도의 재고자산의 사업부문별 보유현황

(단위 : 백만원)

사업부문	계정과목	제47기	제46기	제45기	비고
1차금속제조업	상 품	1,958	1,990	873	
	제 품	7,557	7,053	3,342	
	재 공 품	1,905	1,906	2,151	
	원 재 료	26,743	30,185	20,875	
	저 장 품	18	16	11	
	소 계	38,181	41,150	27,252	
합 계	상 품	1,958	1,990	873	
	제 품	7,557	7,053	3,342	
	재 공 품	1,905	1,906	2,151	
	원 재 료	26,743	30,185	20,875	
	저 장 품	18	16	11	
	합 계	38,181	41,150	27,252	
총자산대비 재고자산 구성비율(%) [재고자산합계 ÷ 기말자산총계 × 100]		24.85	27.31	20.62	
재고자산회전율(회수) [연환산 매출원가 ÷ {(기초재고 + 기말재고) ÷ 2}]		5.02	5.34	5.02	

(2) 재고자산의 실사내역 등

가)실사일자 : 매분기말 재고실사를 실시하며, 2022년 연말재고실사는 2022년 12월 30일 실시함

나)실사방법 : 사내보관재고 : 전수 조사 시행

사외보관재고 : 제3자 보관재고, 운송중인 재고에 대해서는 전수로 보관확인서 및 표본조사 병행함.

다)재고실사시 전문가의 참여또는 감사인의 입회여부등

-.분기별 실사는 당사 자체적으로 실시하며 연말 재고실사시에는 2022사업년도 재무제표의 외부감사인인 광교회계법인 소속 공인회계사의 입회하에 실시하였음.

라)장기채화재고등 현황

(단위:천원)

계정과목	취득원가	보유금액	당기평가손실	기말잔액	비고
상 품	2,306,105	2,306,105	(347,593)	1,958,512	
제 품	8,764,206	8,764,206	(1,206,826)	7,557,380	
재 공 품	2,060,166	2,060,166	(155,597)	1,904,569	
원 재 료	28,648,783	28,648,783	(1,905,409)	26,743,374	
저 장 품	17,672	17,672	-	17,672	
합계	41,796,932	41,796,932	(3,615,425)	38,181,507	

라. 공정가치 평가내역

한국채택국제회계기준을 적용하고 있는 금융상품의 공정가치에 관한 사항은 다음과 같습니다.

1) 공정가치평가 절차 요약

① 금융자산의 인식과 측정

금융자산은 인식 및 측정을 위하여 당기손익인식금융자산, 만기보유금융자산, 대여금 및 수취채권, 매도가능금융자산의 네가지 범주로 구분하고 계약의 당사자가 되는 때에 재무상태표에 인식하고 있습니다.

금융자산은 최초인식시점에 공정가치로 측정하며, 당기손익인식금융자산이 아닌 경우 금융자산의 취득과 직접 관련되는 거래원가는 최초 인식시점에 공정가치에 가산하고 있습니다.

가) 당기손익인식금융자산

단기매매금융자산이나 최초 인식시점에 당기손익인식금융자산으로 지정한 금융자

산을 당기손익인식금융자산으로 분류하고 있습니다. 당기손익인식금융자산은 최초 인식 후 공정가치로 측정하며, 공정가치의 변동은 당기손익으로 인식하고 있습니다. 한편, 최초 인식시점에 취득과 관련하여 발생한 거래비용은 발생 즉시 당기 손익으로 인식하고 있습니다.

나) 만기보유금융자산

만기가 고정되어 있고 지급금액이 확정되었거나 결정 가능한 비파생금융자산으로 당사가 만기까지 보유할 적극적인 의도와 능력이 있는 경우 만기보유금융자산으로 분류하고 있습니다. 최초 인식 후에는 유효이자율법을 적용하여 상각후원가로 측정하고 있습니다.

다) 대여금 및 수취채권

지급금액이 확정되었거나 결정 가능하고, 활성시장에서 거래가격이 공시되지 않는 비파생금융자산은 대여금 및 수취채권으로 분류하고 있습니다. 최초인식 후에는 유효이자율법을 적용하여 상각후원가로 측정하고 있습니다.

라) 매도가능금융자산

매도가능항목으로 지정되거나 당기손익인식금융자산, 만기보유금융자산, 또는 대여금 및 수취채권으로 분류되지 않은 비파생금융자산을 매도가능금융자산으로 분류하고 있습니다. 최초인식후에는 공정가치로 측정하며 공정가치의 변동은 기타포괄손익으로 인식하고 있습니다. 다만, 활성시장에서 공시되는 시장가격이 없고 공정가치를 신뢰성 있게 측정할 수 없는 지분상품 등은 원가로 측정하고 있습니다.

② 금융자산의 제거

금융자산의 현금흐름에 대한 계약상 권리가 소멸하거나, 금융자산의 현금흐름에 대한 권리를 양도하고 금융자산의 소유에 따른 위험과 보상의 대부분을 이전할 때 금융자산을 제거하고 있습니다. 만약, 금융자산의 소유에 따른 위험과 보상의 대부분을 보유하지도 않고 이전하지도 아니한 경우, 당사가 금융자산을 통제하고 있지도 않다면 금융자산을 제거하고, 금융자산을 계속 통제하고 있다면 그 양도자산에 대하여 지속적으로 관여하는 정도까지 계속하여 인식하고, 관련부채를 함께 인식하고 있습니다.

만약, 금융자산의 현금흐름에 대한 권리를 양도하였으나 금융자산의 소유에 따른 위험과 보상을 대부분을 당사가 보유하고 있는 경우에는 당해 금융자산을 계속 인식하고, 수취한 매각금액은 부채로 인식하고 있습니다.

③ 금융자산과 부채의 상계

금융자산과 부채는 당사가 자산과 부채를 상계할 수 있는 법적인 권리가 있고 순액으로 결제하거나, 자산을 실현하는 동시에 부채를 결제할 의도가 있는 경우에만 상계하고 있습니다.

④ 금융자산의 손상

당기손익인식금융자산을 제외한 금융자산의 손상 발생에 대한 객관적인 증거가 있는지를 매 보고기간말에 평가하고 있습니다. 최초 인식 이후에 발생한 하나 이상의 사건이 발생한 결과 금융자산이 손상되었다는 객관적인 증거가 있으며, 그 손상사건이 금융자산의 추정미래현금흐름이 영향을 미친 경우에는 금융자산이 손상되었다고 판단하고 있습니다. 그러나, 미래 사건의 결과로 예상되는 손상차손은 인식하지 아니합니다.

금융자산 발행자가 파산하거나 원금이나 이자 등을 지급하지 않는 경우, 차입자의 재무적 어려움으로 차입조건을 완화하는 경우, 금융자산에 대한 활성시장이 소멸하는 경우 등에는 자산손상의 객관적인 증거가 있는 것으로 판단하고 있습니다. 매도가능 금융상품으로 분류된 비상장주식에 대하여는 발행자가 중대한 재무적 어려움에 처해 있는 경우 또는 동 주식의 공정가치가 원가 이하로 중요하게 하락하거나 또는 장기간 하락하는 경우에는 자산손상의 객관적인 증거가 있는 것으로 판단하고 있습니다. 매출채권과 같은 특정 분류의 금융자산에 대해서는, 개별적으로 손상되지 않았다고 평가된 자산과 관련하여 후속적으로 집합적인 손상검사를 수행하고 있습니다.

손상발생의 객관적인 증거가 있는 경우 다음과 같이 손상차손을 측정하여 인식합니다.

가) 상각후원가를 장부금액으로 하는 금융자산

상각후원가로 측정되는 금융자산은 장부금액과 최초의 유효이자율로 할인한 추정미래현금흐름의 현재가치의 차이로 손상차손을 측정하거나 실무편의상 관측가능한 시장가격을 사용한 금융상품의 공정가치에 근거하여 손상차손을 측정하고 있습니다.

손상차손은 충당금계정을 사용하거나 자산의 장부금액에서 직접 차감하고 있습니다. 후속기간 중에 손상차손의 금액이 감소하고 그 감소가 손상을 인식한 후에 발생한 사건과 객관적으로 관련된 경우에는 이미 인식한 손상차손을 직접 환입하거나 충당금을 조정하여 당기손익으로 인식하고 있습니다.

나) 원가를 장부금액으로 하는 금융자산

원가로 측정되는 금융자산의 손상차손은 유사한 금융자산의 현행 시장수익율로 할인한 추정미래현금흐름의 현재가치와 장부금액의 차이로 측정하며, 당기손익으로 인식합니다. 이러한 손상차손은 환입하지 않고 있습니다.

다) 매도가능금융자산

공정가치 감소액을 기타포괄손익으로 인식하는 매도가능금융자산에 대하여 손상발생의 객관적인 증거가 있는 경우, 취득원가와 현재 공정가치의 차이를 기타포괄손익으로 인식한 누적손실 중 이전 기간에 이미 당기손익으로 인식한 손상차손을 차감한 금액을 기타포괄손익에서 당기손익으로 재분류합니다. 매도가능지분상품에 대하여 당기손익으로 인식한 손상차손은 당기손익으로 환입하지 아니합니다. 한편, 후속기간에 매도가능채무상품의 공정가치가 증가하고 그 증가가 손상차손을 인식한 후에 발생한 사건과 객관적으로 관련된 경우에는 환입하여 당기손익으로 인식합니다.

2) 공정가치측정

① 공정가치 서열체계

당사는 공정가치측정에 사용된 투입변수의 유의성을 반영하는 공정가치 서열체계에 따라 공정가치 측정치를 분류하고 있으며, 공정가치 서열체계의 수준은 다음과 같습니다.

구 분	투입변수의 유의성
수준 1	동일한 자산이나 부채에 대한 활성시장의 공시가격
수준 2	직접적으로 또는 간접적으로 관측가능한, 자산이나 부채에 대한 투입변수
수준 3	관측가능한 시장자료에 기초하지 않은, 자산이나 부채에 대한 투입변수

② 공정가치와 장부금액

(단위:천원)		
구 분	당기말	전기말
상각후원가측정 금융자산:		
현금및현금성자산	20,343,597	14,272,861
단기금융상품	6,708,200	16,525,735
매출채권	42,540,352	39,606,188
미수금	-	885,258
미수수익	108,692	152,063
장기금융상품(*)	7,899,416	2,026,368
보증금	229,537	170,537
소 계	77,829,794	73,639,010
당기손익-공정가치측정 금융자산:		
당기손익-공정가치측정금융자산	1,208,440	1,711,230
기타포괄손익-공정가치측정 금융자산:		
기타포괄손익-공정가치지분상품	8,057,365	7,041,750
기타포괄손익-공정가치채무상품	8,761,515	10,149,544
소 계	18,027,320	17,191,294
합 계	95,857,114	92,541,534
상각후원가측정 금융부채:		
매입채무	23,523,259	26,197,248
미지급금	510,312	780,158
미지급비용	23,958	22,789
임대보증금	8,000	8,000
합 계	24,065,529	27,008,195

유동자산으로 분류된 매출채권 등의 경우 장부금액을 공정가치의 합리적인 근사치로 추정하고 있으며, 나머지 금융상품에 대해서는 현금흐름 할인기법 등 기타 기법을 사용하고 있습니다. 당기 중 당사의 금융자산과 금융부채 공정가치에 영향을 미치는 사업환경 및 경제적인 환경의 유의적인 변동은 없습니다.

③ 당기말과 전기말 현재 금융상품의 수준별 공정가치 측정치는 다음과 같습니다.

(단위:천원)				
구 분	수준 1	수준 2	수준 3	합 계
당기말:				
당기손익-공정가치금융자산	-	1,208,440	-	1,208,440
기타포괄손익-공정가치금융자산	6,984,841	8,761,515	1,072,524	16,818,880
전기말:				
당기손익-공정가치금융자산	-	1,711,230	-	1,711,230
기타포괄손익-공정가치금융자산	7,041,750	10,149,544	-	17,191,294

수준 1, 2, 3간의 중요한 이동내역은 없습니다.

당기말 현재 공정가치 수준 2로 분류된 금융상품의 공정가치 측정시 사용된 평가기법 및 공정가치 측정에 사용된 투입변수는 다음과 같습니다.

(단위:천원)			
구 분	공정가치	가치평가기법	투입변수
당기손익-공정가치금융자산	1,208,440	순자산가치접근법	할인율, 기초자산 관련 지수
기타포괄손익-공정가치금융자산	8,761,575	Equity Derivative Approach	할인율(*), 기초자산 관련 지수

(*) 시장에서 수집된 유통가격 정보를 바탕으로 Fama-Bliss방식의 Strip & Bootstrapping 방법을 활용하여 무위험채권의 수익률을 결정하였습니다.

마. 수주계약 현황

- 2022년 기말 현재 당사 재무제표에 중요한 영향을 미치는 장기공급계약 수주거래는 없습니다.

IV. 이사의 경영진단 및 분석의견

1. 예측정보에 대한 주의 사항

당사가 동 사업보고서에서 미래에 발생할 것으로 예상·예측한 활동, 사건 또는 현상은, 당해 공시서류 작성시점의 사건 및 재무성과에 대하여 회사의 견해를 반영한 것입니다. 동 예측정보는 미래 사업환경과 관련된 다양한 가정에 기초하고 있으며, 동 가정들은 결과적으로 부정확한 것으로 판명될 수도 있습니다. 또한, 이러한 가정들에는 예측정보에서 기재한 예상치와 실제 결과 간에 중요한 차이를 초래할 수 있는 위험, 불확실성 및 기타 요인을 포함하고 있습니다. 이러한 중요한 차이를 초래할 수 있는 요인에는 회사 내부경영과 관련된 요인과 외부환경에 관한 요인이 포함되어 있으며, 이에 한하지 않습니다.

당사는 동 예측정보 작성시점 이후에 발생하는 위험 또는 불확실성을 반영하기 위하여 예측정보에 기재한 사항을 수정하는 정정보고서를 공시할 의무는 없습니다. 결론적으로, 동 사업보고서상에, 회사가 예상한 결과 또는 사항이 실현되거나 회사가 당초에 예상한 영향이 발생한다는 확신을 제공할 수 없습니다. 동 보고서에 기재된 예측정보는 동 보고서 작성시점을 기준으로 작성한 것이며, 회사가 이러한 위험요인이거나 예측정보를 업데이트할 예정이 없음을 유의하시기 바랍니다.

2. 영업실적 및 재무상태

2022년은 상반기 해외 전쟁에 기인한 원자재 가격상승으로 수익성확보에 유리한 영향이 있었으나, 하반기이후 중국 내수부진에 따른 인한 저가 수입재 유입으로 철강가격 하락 및 대형사 침수사고등 으로 인하여 고객사 납기,가격 대응등 영업환경이 어려운 한해였습니다.

당사의 지난해 포함 2사업연도의 영업실적 및 재무상태는 아래와 같습니다.

1) 영업실적

(단위: 천원, %)

구 분	영 업 실 적		증 가 율
	2022년	2021년	
매 출 액	209,727,335	195,734,222	7.1%
매 출 원 가	199,068,560	182,531,365	9.1%
매 출 총 이 익	10,658,775	13,202,857	-19.3%
판매비와관리비	4,736,469	5,147,282	-8.0%
영 업 이 익	5,922,306	8,055,575	-26.5%
영업외수익	3,758,232	3,590,193	4.7%
영업외비용	452,813	640,601	-29.3
법인세비용차감전순이익	9,227,725	11,005,167	-16.1%
법 인 세 비 용	2,125,069	2,211,358	-3.9%
당 기 순 이 익	7,102,656	8,793,809	-19.2%

* 제47기에는 제품 및 상품 판매가 상승에 따른 총매출액이 전기대비 약 7.1% 증가함.

* 매출총이익 및 영업이익은 은 철강경기 침체 및 재고증가로 인하여 전기대비 각각 19% 및 26% 감소함.

* 판매비와관리비는 급여의 증가, 대손상각비의 감소 등으로 인하여 전기대비 약 8% 감소함.

* 영업외 비용은 관계회사 지분법손실 감소에 따라 29% 감소함

* 2022년 생산량은 169,612톤을 기록하였고, 판매량은 전년대비 18,321톤 감소한

210,782톤을 달성하였습니다.

2)재무상태

(단위:천 원)

과 목	제47기(당기)	제46기(전기)
I.유동자산	109,099,707	114,312,782
II.비유동자산	44,522,297	36,371,260
자 산 총 계	153,622,004	150,684,042
I.유동부채	27,606,064	30,220,871
II.비유동부채	8,000	38,633
부 채 총 계	27,614,064	30,259,504
I.자본금	10,000,000	10,000,000
II.자본잉여금	4,387,645	4,387,645
III.기타포괄손익누계액	(1,899,694)	(710,750)
IV.이익잉여금	113,519,989	106,747,643
자 본 총 계	126,007,940	120,424,538
부 채 및 자 본 총 계	153,622,004	150,684,042

구 분	산 식	비 율 (%)	
		제47기(당기)	제46기(전기)
유동비율	$\frac{\text{유동자산}}{\text{유동부채}} \times 100$	395.20%	378.26%
부채비율	$\frac{\text{부채총계}}{\text{자기자본}} \times 100$	21.91%	25.13%
차입금의존도	$\frac{\text{차입금}}{\text{총자산}} \times 100$	-	-
영업이익대비 이자보상배율	$\frac{\text{영업이익}}{\text{이자비용}}$	49,352.55%	68,267.58%

- 위의 산식 중 자산, 부채 및 자본의 금액은 기말잔액이며, 자본은 당기순이익이 반영된 수치입니다.

- 이익은 꾸준히 유보되고 있으며, 유동비율은 재고자산 등의 감소 및 매입채무 감소 등으로 인하여 전기와 비슷한 395.20%로 유지하고 있고, 부채비율은 매입채무 감소 및 이익잉여금의 증가에 따라 전년보다 약간 감소한 21.9%를 유지하고 있습니다. 차입금의존도는 차입금이 없는 관계로 이자보상율은 큰 의미가 없겠습니다.

- 대부분의 경영지표가 상당히 양호한 형태를 보이고 있으며, 이러한 결과들은 당사 임직원들이 혼신의 노력을 다한 결과인 것으로 생각합니다.

3. 유동성, 중요한 자금조달 및 자금의 지출

(1) 유동성에 관한 사항

- 유동성 현황

(단위 : 백만원)

구 분	2022년	2021년
현금및현금성자산	20,343	14,273
당좌예금	3,321	3,769
MMDA ,CMA	17,000	10,500
기타예금	22	4

- 최근 3년간 회사의 유동성 부족
[해당사항 없음]

(2) 자금조달에 관한 사항

당사의 자금조달 계획은 현금 판매 활동 강화로 자체자금으로 조달 하고 있으며 일부 단기 부족액은 경기침체와 어려운 시황속에서도 당사의 건실한 재무구조와 우수한 신용등급으로 어려움 없이 금융기관으로부터 기업구매자금대출 및 어음 할인을 통하여 조달할 수 있도록 한도약정을 체결하고 있으며, 2021년도에는 운영자금 부족상황이 발생하지 않아서 실제 외부자금 조달은 없었습니다.

외부자금 조달은 당사의 건실한 재무구조와 우수한 신용등급으로 1금융권으로부터 전혀 문제없이 조달할 수 있습니다.

4. 부외부채

- 우발채무와 약정사항은 다음과 같습니다.

(1) 보증내역

(단위:천원)

은행	약정사항	당기		전기	
		한도	사용액	한도	사용액
광주은행	당좌대출	300,000	-	300,000	-
하나은행	일반자금대출	10,000,000	-	-	-

당사는 당기말 현재 외국인 고용허가, 계약이행 및 하자이행 등과 관련하여 서울보증보험(주)로부터 132,000천원의 지급보증을 제공받고 있습니다.

(2) 당기말 현재 당사는 원재료매입과 관련하여 POSCO에 백지당좌수표 1매를 견질로 제공하고 있습니다.

5. 중요한 회계정책의 변경등

당사는 현재 구체적인 회계의 변경이나 회계추정을 계획하고 있지 않으며 기업회계기준을 준수하고 있습니다.

V. 회계감사인의 감사의견 등

1. 외부감사에 관한 사항

1. 회계감사인의 명칭 및 감사의견(검토의견 포함한다. 이하 이 조에서 같다)을 다음의 표에 따라 기재한다.

사업연도	감사인	감사의견	강조사항 등	핵심감사사항
제47기(당기)	광교회계법인	적정	지적사항 없음	재고자산에 대한 저가법 평가
제46기(전기)	광교회계법인	적정	지적사항 없음	재고자산에 대한 저가법 평가
제45기(전전기)	삼정회계법인	적정	지적사항 없음	재고자산에 대한 저가법 평가

2. 감사용역 체결현황은 다음의 표에 따라 기재한다.

사업연도	감사인	내 용	감사계약내역		실제수행내역	
			보수	시간	보수	시간
제47기(당기)	광교회계법인	반기 재무제표에 대한 검토 및 결산 재무제표에 대한 감사등	180,000천원	1,565시간	180,000천원	1,565시간
제46기(전기)	광교회계법인	반기 재무제표에 대한 검토 및 결산 재무제표에 대한 감사등	140,000천원	1,330시간	140,000천원	1,330시간
제45기(전전기)	삼정회계법인	반기 재무제표에 대한 검토 및 결산 재무제표에 대한 감사등	70,000천원	952시간	70,000천원	952시간

3. 회계감사인과의 비감사용역 계약체결 현황은 다음의 표에 따라 기재한다.

사업연도	계약체결일	용역내용	용역수행기간	용역보수	비고
제47기(당기)	-	-	-	-	-
	-	-	-	-	-
제46기(전기)	-	-	-	-	-
	-	-	-	-	-
제45기(전전기)	-	-	-	-	-
	-	-	-	-	-

4. 재무제표 중 이해관계자의 판단에 상당한 영향을 미칠 수 있는 사항에 대해 내부 감사기구가 회계감사인과 논의한 결과를 다음의 표에 따라 기재한다.

구분	일자	참석자	방식	주요 논의 내용
1	2022.05.27	감사팀 및 박형길감사	대면회의	내부회계관리제도 설계평가관련 사항
2	2022.07.29	감사팀 및 박형길감사	대면회의	분기 중점 검토사항 및 기타 필수커뮤니케이션 사항
3	2022.11.04	감사팀 및 박형길감사	대면회의	연간 감사계획 및 진행상황 핵심감사사항 선정내역 기타 필수 커뮤니케이션 사항
4	2023.02.16	감사팀 및 박형길감사	대면회의	감사 발견사항 및 내부통제 관련사항

2. 내부통제에 관한 사항

가. 감사의 내부통제의 유효성에 대한 감사 결과

- 해당사항 없습니다

나. 내부회계관리제도

(1) 내부회계관리제도의 문제점 또는 개선방안 등

- 해당사항 없습니다.

(2) 회계감사인인 내부회계관리제도에 대한 감사의견

사업연도	회계감사인	감사의견(검토의견)
제47기 (당기)	광교회계법인	회계감사 기준에 따라 「내부회계관리제도 설계 및 운영개념체계」에 근거한 회사의 2022년12월 31일 현재의 내부회계관리제도를 감사하였으며, 2023년 3월 2일자 감사보고서에서 「적정의견」을 표명하였습니다.
제46기 (전기)	광교회계법인	회사 내부회계관리자의 내부회계관리제도의 설계 및 운영실태 평가결과 현재 회사의 내부회계관리제도는 내부회계관리제도 모범규준에 근거하여 볼 때 중요성의 관점에서 효과적으로 설되어 운영되고 있다는 의견을 표명하였습니다.
제45기 (전전기)	삼정회계법인	2020년 12월 31일 현재 「내부회계관리제도 설계 및 운영 개념체계」에 따라 중요성의 관점에서 효과적으로 설계 및 운영되고 있음

(3) 회계감사인인 내부회계관리제도 이외의 내부통제구조의 평가

- 해당사항 없습니다.

VI. 이사회 등 회사의 기관에 관한 사항

1. 이사회에 관한 사항

가. 이사회 구성 개요

본 보고서 작성일 현재 당사의 이사회는 2명의 상근이사, 1명의 사외이사 등 3인의 이사로 구성되어 있습니다. 당사의 이사회는 정관 규정 및 이사회운영규정에 근거하여 운영되고 있습니다

이사의 인적사항 등은 제8장 임원의 현황을 참조하시기 바랍니다.

나. 주요의결사항

회 차	개최일자	의 안 내 용	가결여부	비 고
1	2022.2.10	1. 제46기 재무제표 승인의 건 2. 이익잉여금처분(안)결의 건(현금배당 75원)	가결	
2	2022.03.08	1. 감사추천이사회(상근감사후보 박형길)	가결	
3	2021.03.09	1. 제45기 주주총회소집 및 목적사항 결정의 건 2. 전자투표 실시의 건	가결	
4	2022.07.27	1. 타법인출자 결정 (주)이스틸포유 보통주 17,820주(1.85%)	가결	
5	2022.12.26	1. 관계사 지분매입 부국산업(주) 보통주 12,000주(7.62%)	가결	

다. 이사의 독립성

당사는 사외이사를 포함한 모든 이사의 독립성 강화를 위해 이사 선임시 주주총회 전 이사에 대한 모든 정보를 투명하게 공개하여 추천인, 최대주주와의 관계, 회사와의 거래 등에 대한 내역을 외부에 공시하고 있습니다. 사외이사의 경우 이사회에서 추천하며 후보자에 대해서 법적 결격사유 여부를 확인하고 있습니다

라. 사외이사 및 그 변동현황

(단위 : 명)

이사의 수	사외이사 수	사외이사 변동현황		
		선임	해임	중도퇴임
3	1	-	-	-

사외이사 교육실시 현황

교육일자	교육실시주체	참석 사외이사	불참시 사유	주요 교육내용
2022.10.21	회사	임장배	-	회사 경영활동, 주요실적 및 전망등 설명 이사회 및 주주총회 운영규정 설명 및 정기 주주총회 대비 주의의안 설명

2. 감사제도에 관한 사항

가.감사에 관한 사항

당사는 본 보고서 제출일 현재 감사위원회를 별도로 설치하고 있지 않으며, 주주총회 결의에 의하여 선임된 감사 1명(박형길)이 감사업무를 수행하고 있습니다.

감사는 이사회에 참석하여 독립적으로 이사의 업무를 감독할 수 있으며, 제반업무와 관련하여 관련장부 및 관계서류를 이사 및 해당부서에 제출을 요구 할 수 있습니다. 또한 필요시 회사로 부터 영업에 관한 사항을 보고 받을 수 있으며, 적절한 방법으로 경영정보에 접근할 수 있습니다.

감사의 인적사항 등은 VIII 임원 및 직원등에 관한 사항을 참조하시기 바랍니다.

나. 감사의 주요활동내역

회 차	개최일자	의 안 내 용	가결여부	비 고
1	2022.2.10	1.제46기 재무제표 승인의 건 2.이익잉여금처분(안)결의 건(현금배당 75원)	가결	
2	2021.03.09	1.제45기 주주총회소집 및 목적사항 결정의 건 2.전자투표 실시의 건	가결	
3	2022.07.27	1.타법인출자 결정 (주)이스틸포유 보통주 17,820주(1.85%)	가결	
		1.타법인출자 결정		

회 차	개최일자	의 안 내 용	가결여부	비 고
4	2022.12.26	부국산업(주) 보통주 12,000주(7.62%)	가결	

(1) 감사기구 관련 사항

(가) 감사위원회(감사) 설치여부, 구성방법 등

정관조항	구분	내용	비 고
제29조	감사의 수	- 1명 이상	
제30조	감사의 선임	- 주주총회에서 선임	
제31조	감사의 임기	- 취임후 3년내의 최종의 결산기에 관한 정기주주총회 종결시 까지	

- 당사는 감사위원회를 별도로 설치하고 있지 않으나, 주주총회의 결의에 의해 선임된 상근감사 1명이 감사업무를 수행하고 있습니다.

(나) 감사위원회(감사)의 감사업무에 필요한 경영정보접근을 위한 내부장치 마련 여부

- 당사는 감사가 감사업무에 필요한 업무를 수행하는데 있어서 경영정보에 접근할 수 있도록 하기 위하여 다음과 같이 감사의 직무에 관한 사항을 정관에 규정하고 있습니다

정관 제35조 (감사의 업무)	①감사는 이 회사의 회계와 업무를 감사 한다 ②감사는 이사회에 출석하여 의견을 진술할 수 있다 ③감사는 회의의 목적사항과 소집의 이유를 기재한 서면을 이사회에 제출하여 임시주주총회 소집을 청구할 수 있다 ④감사는 그 직무를 수행하기 위하여 필요한 때에는 자회사에 대하여 영업의 보고를 요구할 수 있다. 이 경우 자회사가 지체 없이 보고를 하지 아니한 때 또는 그 보고의 내용을 확인할 필요가 있는 때에는 자회사의 업무와 재산상태를 조사할 수 있다
---------------------	--

- 당사는 정관 이외에 감사가 감사업무를 적정하고 효과적으로 수행할 수 있도록 그 직무수행의 기준을 정함을 목적으로 감사직무 규정을 제정하여 시행하고 있습니다

(다) 감사위원회(감사)의 인적사항

성명	주요경력	비고
박형길	부국철강 감사	

감사위원회 교육실시 현황

교육일자	교육실시주체	참석 감사위원	불참시 사유	주요 교육내용
2022.10.21	회사	박형길	-	-.회사 경영활동, 주요실적 및 전망등 설명 -.내부회계관리 관련 규정 및 시스템구축진행 현황 설명 -.감사업무 자료 열람등 절차

당사는 보고서 작성기준일 현재 감사 직무수행 보조를 위한 독립된 지원조직은 두고 있지 않으며 회계 및 자금팀에서 업무보조를 하고 있습니다.

당사는 보고서 작성기준일 현재 선임된 준법지원인이 없습니다.

3. 주주총회 등에 관한 사항

투표제도 현황

(기준일 : 2022년 12월 31일)

투표제도 종류	집중투표제	서면투표제	전자투표제
도입여부	배제	미도입	도입
실시여부	미실시	미실시	실시

의결권 현황

(기준일 : 2022년 12월 31일)

(단위 : 천주)

구 분	주식의 종류	주식수	비고
발행주식총수(A)	보통주	20,000	-
	-	-	-
의결권없는 주식수(B)	보통주	-	-
	-	-	-
정관에 의하여 의결권 행사가 배 제된 주식수(C)	보통주	-	-
	-	-	-
기타 법률에 의하여 의결권 행사가 제한된 주식수(D)	보통주	-	-
	-	-	-
의결권이 부활된 주식수(E)	보통주	-	-
	-	-	-
의결권을 행사할 수 있는 주식수 ($F = A - B - C - D + E$)	보통주	20,000	-
	-	-	-

VII. 주주에 관한 사항

1. 최대주주 및 특수관계인의 주식소유 현황

(기준일 : 2022년 12월 31일)

(단위 : 주, %)

성 명	관 계	주식의 종류	소유주식수 및 지분율				비고
			기 초		기 말		
			주식수	지분율	주식수	지분율	
남상규	본인	보통주	4,826,730	24.13	4,844,431	24.22	-
남건우	조카	보통주	1,148,495	5.74	1,108,495	5.54	-
남명우	조카	보통주	1,148,475	5.74	1,109,475	5.55	-
남혜원	조카	보통주	1,148,464	5.74	1,116,464	5.58	-
한형실	형수	보통주	1,097,166	5.49	1,044,915	5.22	-
남화연	자	보통주	183,250	0.92	183,250	0.92	-
손영신	처	보통주	237,460	1.19	237,460	1.19	-
손일호	특수관계인	보통주	17,460	0.09	17,460	0.09	-
부국문화재단	비영리공익법인	보통주	880,000	4.40	880,000	4.40	-
부국산업	관계사	보통주	0	0.00	140,000	0.70	-
계		보통주	10,687,500	53.44	10,681,950	53.41	-
		-	-	-	-	-	-

최대주주의 주요경력 및 개요

최대주주의 최대주주(법인 또는 단체)의 개요

2. 주식 소유현황

(기준일 : 2022년 12월 31일)

(단위 : 주)

구분	주주명	소유주식수	지분율(%)	비고
5% 이상 주주	남상규	4,844,431	24.22	-
	남건우	1,108,495	5.54	-
	남명우	1,109,475	5.55	-
	남혜원	1,116,464	5.58	-

구분	주주명	소유주식수	지분율(%)	비고
	한형실	1,044,915	5.22	-
우리사주조합		-	-	-

소액주주현황

(기준일 : 2022년 12월 31일)

(단위 : 주)

구 분	주 주			소유주식			비 고
	소액 주주수	전체 주주수	비율 (%)	소액 주식수	총발행 주식수	비율 (%)	
소액주주	15,626	15,637	99.93	8,948,437	20,000,000	44.74	-

3. 주식사무

정관상 신주인수권의 내용	제 10조 (신주인수권) ① 이 회사의 주주는 신주발행에 있어서 그가 소유한 주식에 비례하여 신주의 배정을 받을 권리를 가진다. 그러나 주주가 신주인수권을 포기 또는 상실하거나 신주배정에서 단주가 발생하는 경우에 그 처리방법은 이사회회의 결의로 정한다. ② 이 회사는 제1항 본문의 규정에 불구하고 다음 각호의 경우에는 이사회회의 결의로 주주외의 자에게 신주를 배정할 수 있다 1. 관련법령의 규정에 의하여 이사회회의 결의로 일반공모증자 방식으로 신주를 발행하는 경우 2. 발행하는 주식총수의 100분의 20 범위 내에서 우리사주조합원에게 신주를 우선배정하는 경우 3. 상법 제418조 제2항의 규정에 따라 신기술의 도입, 재무구조개선등 회사의 경영상 목적을 달성하기 위하여 필요한 경우		
결 산 일	12월 31일	정기주주총회	3월중
주주명부폐쇄시기	매년 1월 1일~1월 31일		
주식 및 신주인수권증서에 표시되어야 할 권리의 전자등록	주권 및 신주인수권증서를 발행하는 대신 전자등록기관의 전자등록계좌부에 주식 및 신주인수권증서에 표시되어야 할 권리를 전자등록한다.		
명의개서대리인	국민은행 증권대행부		
주주의 특전	없음	공고게재신문	매일경제신문

4. 최근 6개월 간의 주가 및 주식 거래실적

가. 국내증권시장

(단위 : 원,천주)

종 류		12월	11월	10월	9월	8월	7월
보통주	최 고	3,850	3,775	3,425	4,030	4,095	3,825
	최 저	3,205	3,245	2,995	3,240	3,765	3,400
월간거래량		3,733	10,953	3,258	27,517	3,449	2,234

최고,최저가는 일일 종가 기준임

VIII. 임원 및 직원 등에 관한 사항

1. 임원 및 직원 등의 현황

임원 현황

(기준일 : 2022년 12월 31일)

(단위 : 주)

성명	성별	출생년월	직위	등기임원 여부	상근 여부	담당 업무	주요경력	소유주식수		최대주주와의 관계	재직기간	임기 만료일
								의결권 있는 주식	의결권 없는 주식			
남상규	남	1950.01	대표이사	사내이사	상근	경영총괄	- 서울대졸 - 부국문화재단이사장	4,826,730	-	본인	44년	2024년 03월 26일
손일호	남	1956.08	대표이사	사내이사	상근	경영총괄	- 한양대졸 - (주)대우 근무	17,460	-	친인척	31년	2024년 03월 26일
임장배	남	1955.12	사외이사	사외이사	비상근	사외이사	- 의학박사 - 대한의협 대의원회 부의장 - 대한의협 예결위원장	-	-	타인	3년	2023년 03월 27일
박형길	남	1958.06	감사	감사	상근	감사	- 부국철강 감사	-	-	타인	14년	2025년 03월 25일

등기임원 선임 후보자 및 해임 대상자 현황

(기준일 : 2023년 03월 31일)

구분	성명	성별	출생년월	사외이사 후보자 해당여부	주요경력	선·해임 예정일	최대주주와의 관계
선임	임장배	남	1955년 12월	여	현) 부국철강사외이사	2023년 03월 31일	타인

직원 등 현황

(기준일 : 2022년 12월 31일)

(단위 : 천원)

직원										소속 외 근로자			비고
사업부문	성별	직 원 수					평 균 근속연수	연간급여 총 액	1인평균 급여액	남	여	계	
		기간의 정함이 없는 근로자		기간제 근로자		합 계							
		전체	(단시간 근로자)	전체	(단시간 근로자)								
-	남	42	-	2	-	44	21.13	2,813,750	59,867	3	-	3	-
-	여	4	-	-	-	4	0.57	73,647	18,412				-
합 계		46	-	2	-	48	19.42	2,887,397	56,616				-

미등기임원 보수 현황

(기준일 : 2022년 12월 31일)

(단위 : 백만원)

구 분	인원수	연간급여 총액	1인평균 급여액	비고
미등기임원	-	-	-	-

2. 임원의 보수 등

<이사·감사 전체의 보수현황>

1. 주주총회 승인금액

(단위 : 백만원)

구 분	인원수	주주총회 승인금액	비고
이사	3	1,500	-
감사	1	200	-

2. 보수지급금액

2-1. 이사·감사 전체

(단위 : 백만원)

인원수	보수총액	1인당 평균보수액	비고
4	1,349	337	-

2-2. 유형별

(단위 : 백만원)

구 분	인원수	보수총액	1인당 평균보수액	비고
등기이사 (사외이사, 감사위원회 위원 제외)	2	1,244	622	-
사외이사 (감사위원회 위원 제외)	1	-	-	-
감사위원회 위원	-	-	-	-
감사	1	105	105	-

<보수지급금액 5억원 이상인 이사·감사의 개인별 보수현황>

1. 개인별 보수지급금액

(단위 : 백만원)

이름	직위	보수총액	보수총액에 포함되지 않는 보수
남상규	회장	522	-
손일호	사장	722	-

2. 산정기준 및 방법

(단위 : 백만원)

이름	보수의 종류		총액	산정기준 및 방법
남상규	근로소득	급여	240	-.이사보수한도 범위내에서 연간급여총액의 1/12인 20백만원을 매월 지급하였음
		상여	282	상여(성과급,명절상여등으로 구성) -.성과급:회사 손익목표 달성시 이사보수한도 기준내에서 대표이사가 결정하며 급여의 0%-200%범위에서 지급. -.전반적인 철강경기 침체속에서도 수익성위주의 영업활동으로 지속적인 영업이익의 달성, 설비합리화에 의한 품질향상 및 내부통제,준법경영등을 통한 회사이미지 제고등을 반영하여 282백만원을 성과급으로 지급함
		주식매수선택권 행사이익	0	-.해당사항 없음
		기타 근로소득	0	-.해당사항 없음
	퇴직소득		0	-.해당사항 없음
	기타소득		0	-.해당사항 없음

이름	보수의 종류		총액	산정기준 및 방법
손일호	근로소득	급여	252	-.이사보수한도 범위내에서 연간급여총액의 246백만원을 매월 균등 지급하였음
		상여	470	상여(성과급,명절상여등으로 구성) -.성과급:회사 손익목표 달성시 이사보수한도 기준내에서 대표이사가 결정하며 급여의 0%-200%범위에서 지급. -.전반적인 철강경기 침체속에서도 수익성위주의 영업활동으로 지속적인 영업이익의 달성, 설비합리화에 의한 품질향상 및 내부통제,준법경영등을 통한 회사이미지 제고등을 반영하여 282백만원을 성과급으로 지급함
		주식매수선택권 행사이익	0	-.해당사항 없음
		기타 근로소득	0	-.해당사항 없음
	퇴직소득		0	-.해당사항 없음
	기타소득		0	-.해당사항 없음

<보수지급금액 5억원 이상 중 상위 5명의 개인별 보수현황>

1. 개인별 보수지급금액

(단위 : 백만원)

이름	직위	보수총액	보수총액에 포함되지 않는 보수
남상규	회장	522	-
손일호	사장	722	-

2. 산정기준 및 방법

(단위 :)

이름	보수의 종류		총액	산정기준 및 방법
남상규	근로소득	급여	240	-.이사보수한도 범위내에서 연간급여총액의 1/12인 20백만원을 매월 지급하였음
		상여	282	상여(성과급, 명절상여등으로 구성) -.성과급:회사 손익목표 달성시 이사보수한도 기준내에서 대표이사가 결정하며 급여의 0%~200%범위에서 지급. -.전반적인 철강경기 침체속에서도 수익성위주의 영업활동으로 지속적인 영업이익의 달성, 설비합리화에 의한 품질 향상 및 내부통제,준법경영등을 통한 회사이미지 제고등을 반영하여 282백만원을 성과급으로 지급함
		주식매수선택권 행사이익	0	-.해당사항 없음
		기타 근로소득	0	-.해당사항 없음
	퇴직소득		0	-.해당사항 없음
	기타소득		0	-.해당사항 없음

이름	보수의 종류		총액	산정기준 및 방법
손일호	근로소득	급여	252	-.이사보수한도 범위내에서 연간급여총액의 246백만원을 매월 균등 지급하였음
		상여	470	상여(성과급, 명절상여등으로 구성) -.성과급:회사 손익목표 달성시 이사보수한도 기준내에서 대표이사가 결정하며 급여의 0%~200%범위에서 지급. -.전반적인 철강경기 침체속에서도 수익성위주의 영업활동으로 지속적인 영업이익의 달성, 설비합리화에 의한 품질향상 및 내부통제,준법경영등을 통한 회사이미지 제고등을 반영하여 282백만원을 성과급으로 지급함
		주식매수선택권 행사이익	0	-.해당사항 없음
		기타 근로소득	0	-.해당사항 없음
	퇴직소득		0	-.해당사항 없음
	기타소득		0	-.해당사항 없음

IX. 계열회사 등에 관한 사항

계열회사 현황(요약)

(기준일 : 2022년 12월 31일)

(단위 : 사)

기업집단의 명칭	계열회사의 수		
	상장	비상장	계
-	-	-	-

※상세 현황은 '상세표-2. 계열회사 현황(상세)' 참조

타법인출자 현황(요약)

(기준일 : 2022년 12월 31일)

(단위 : 백만원)

출자 목적	출자회사수			총 출자금액			
	상장	비상장	계	기초 장부 가액	증가(감소)		기말 장부 가액
					취득 (처분)	평가 손익	
경영참여	-	-	-	-	-	-	-
일반투자	-	-	-	-	-	-	-
단순투자	-	3	3	7,771	1,072	734	9,577
계	-	3	3	7,771	1,072	7,314	9,577

※상세 현황은 '상세표-3. 타법인출자 현황(상세)' 참조

X. 대주주 등과의 거래내용

1. 대주주와의 거래내역

당사는 최대주주등과는 거래관계가 없습니다

2. 대주주 이외의 이해관계자와의 거래

(1) 당기와 전기 중 특수관계자와의 주요 거래내역은 다음과 같습니다.

(단위: 천원)				
구 분	특수관계구분	계정과목	당기	전기
부국산업(주)	기타특수관계자	매출	414,226	351,921
부국문화재단	기타특수관계자	기부금	100,000	100,000
부국개발(주)	관계기업	매입	9,640	-

(2) 당기말과 전기말 및 전기초 현재 특수관계자에 대한 주요 채권·채무내역은 다음과 같습니다.

(단위: 천원)					
구 분	특수관계구분	계정과목	당기말	전기말	전기초
부국개발(주)	기타특수관계자	임대보증금	8,000	8,000	8,000
부국산업(주)	기타특수관계자	매출채권	49,797	49,731	16,310

XI. 그 밖에 투자자 보호를 위하여 필요한 사항

1. 공시내용 진행 및 변경사항

해당사항 없습니다.

2. 우발부채 등에 관한 사항

가. 당기말 현재 회사가 타인을 위하여 제공한 지급보증의 내역

:해당사항 없음

나. 당사는 당기말 현재 외국인 고용허가, 계약이행 및 하자이행 등과 관련하여 서울보증보험(주)로부터 132,000천원의 지급보증을 제공받고 있습니다.

다. 견질 또는 담보용 어음·수표 현황

(기준일 :2022.12.31)

(단위 : 매, 백만원)

제 출 처	매 수	금 액	비 고
은 행	-	-	-
금융기관(은행제외)	-	-	-
법 인	1	백지	포스코 외상매입금 담보
기타(개인)	-	-	-

라. 당기말 현재 당좌차월 및 차입한도 약정내역

구분	금융기관	한도	비 고
당좌대출 등	광주은행	510,000천원	-
일반대출등	하나은행	10,000,000천원	-

마. 소송현황

구분	원고	피고	소송가액(천원)
투자금반환소송	당사외 9개사	엔에이치투자증권(주)	2,000,000

3. 제재 등과 관련된 사항

해당사항 없습니다.

4. 작성기준일 이후 발생한 주요사항 등 기타사항

외국지주회사의 자회사 현황

(기준일 : 2022.12.31)

(단위 : 백만원)

구분	A지주회사	B법인	C법인	D법인	...	연결조정	연결 후 금액
매출액						()	
내부 매출액	()	()	()	()	()		-
순 매출액						-	
영업손익						()	
계속사업손익						()	
당기순손익						()	
자산총액						()	
현금및현금성자산							
유동자산							
단기금융상품							
부채총액						()	
자기자본						()	
자본금						()	
감사인						-	
감사·검토 의견						-	
비고							

XII. 상세표

1. 연결대상 종속회사 현황(상세)

☞ 본문 위치로 이동

(단위 : 백만원)

상호	설립일	주소	주요사업	최근사업연도말 자산총액	지배관계 근거	주요종속 회사 여부
-	-	-	-	-	-	-
-	-	-	-	-	-	-
-	-	-	-	-	-	-

2. 계열회사 현황(상세)

☞ 본문 위치로 이동

(기준일 : 2022년 12월 31일)

(단위 : 사)

상장여부	회사수	기업명	법인등록번호
상장	-	-	-
		-	-
비상장	-	-	-
		-	-

3. 타법인출자 현황(상세)

☞ 본문 위치로 이동

(기준일 : 2022년 12월 31일)

(단위 : 백만원, 주, %)

법인명	상장 여부	최초취득일자	출자 목적	최초취득금 액	기초잔액			증가(감소)			기말잔액			최근사업연도 재무현황	
					수량	지분율	장부 가액	취득(처분)		평가 손익	수량	지분율	장부 가액	총자산	당기 순손익
								수량	금액						
부국개발(주)	비상장	2005.04.13	사업다각화	9,500	1,900,000	28.78	7,771	-	-	734	1,900,000	21.86	8,505	57,753	-188
부국산업(주)	비상장	2022.12.26	매입처다변화	894	-	-	-	12,000	894	-	12,000	7.02	894	20,285	1,646
이스틸포유	비상장	2022.07.28	단순투자	178	-	-	-	17,820	178	-	17,820	1.85	178	124,863	234
합 계					1,900,000	28.78	7,771	29,820	1,072	734	1,929,820	-	9,577	202,901	1,692

【 전문가의 확인 】

1. 전문가의 확인

해당사항 없습니다.

2. 전문가와의 이해관계

해당사항 없습니다.